SALUS IN SACRO PORTU

La Gazette de SEINE-PORT

N°93
OCTOBRE 2022

Environnement P 12 à 13

L'ÉCLAIRAGE, UNE POLLUTION ?

La rentrée des élèves dans les écoles est, comme chaque année, un grand rendez-vous pour toutes les familles concernées. On se prépare, on en parle, on s'équipe, on se réjouit, on s'inquiète bien sûr un peu, et finalement on a du mal à s'endormir, enfants et parents confondus !

Quelle joie de voir ces enfants au visage épanoui, souriant, sans masque !, répondant à l'accueil de la directrice par un grand « bonjour maîtresse ! ». Quel plus beau message adressé à notre monde si complexe, si torturé, si empli de doutes, qui a perdu ses repères, ses certitudes.

En entrant dans la cour, les enfants comprennent intuitivement la raison de leur présence à l'école : avec l'aide de leurs maîtresses, hors de la famille, se confronter à la complexité, à la réalité du monde. Posséder peu à peu les outils pour comprendre ce monde, son langage, ses codes, les moyens de vivre ensemble.

On dénonce parfois les insuffisances de l'école, de l'institution éducative nationale. Et on a souvent raison: lourdeurs du système français hyper centralisé, professeurs trop peu considérés, programmes incompréhensibles à force de s'éloigner des savoirs fondamentaux … Il est facile d'allonger la liste.

Si l'école a la fonction d'instruire et de transmettre, et ne peut être remplacée dans cette fonction, la famille, les parents, ont celle plus essentielle encore d'éduquer, de transmettre des valeurs qui sont autant d'étagères sur lesquelles l'école pourra ranger les éléments de l'instruction et du savoir. Mais sans étagère, sans éducation, pas de livres, pas d'instruction.

L'éducation nationale doit redevenir l'instruction publique et les familles s'investir toujours plus dans l'éducation fondamentale de leurs enfants. Dans une confiance totale entre parents et enseignants, chacun dans son rôle, nous renforcerons la grande ambition que nous voulons pour nos enfants.

Bonne année scolaire à tous !

Vincent Paul-Petit

Bienvenue aux nouveaux habitants de Seine-Port!
Faites-vous connaitre en mairie ! 01 60 63 51 50

Site internet: *www.seine-port.fr*
fb.me/VillageDeSeinePort
Télécharger l'appli "Ma Mairie en Poche" puis Sélectionner Seine-Port

AH LA BELLE ROUGE !

Le 13 juillet dernier, plusieurs centaines d'habitants de notre village et des environs étaient réunis pour le traditionnel feu d'artifice, organisé à la veille de la fête nationale. Malgré la sécheresse, les feux ont pu être positionnés sur la rive gauche de la Seine. Comme à leur habitude, les enfants ont sillonné les rues de notre village à la lumière des lampions pour relier la plage depuis la place de Montesson. Flanqués d'éphémères loupiotes dont la lueur projetait l'ombre d'un guilleret cortège, parents comme enfants ont pu assister à un feu d'artifice coloré et animé avec succès par Musiqu'en Seine, au son d'une musique entraînante et originale car créée à Seine-Port.

Cette animation attendue a clôturé pour tous une année dense et a signé le début de vacances scolaires bien méritées!

MADAME DE MONTESSON EN BEAUTÉ

Pour la 13ème édition de la fête des plantes, une vingtaine d'exposants ont répondu présents sur la place de Montesson afin de faire découvrir arbustes et espèces horticoles de toute nature. Grâce au travail de Jean-François Graziani, la place s'est animée le temps d'un week-end d'un tapis floral et verdoyant pour le plus grand plaisir des passionnés de jardinage. C'était l'occasion de parfaire la décoration intérieure et extérieure des maisons en cette fin d'été 2022.

Nombreux étaient les visiteurs qui repartaient les bras chargés de plantes. Artisans, apiculteurs, et même confiseur, brasseur et boulanger ont fait connaître et ont pu vendre des produits locaux de qualité, issus très souvent de productions biologiques ou écoresponsables. Malgré quelques averses le samedi matin, ce week-end ensoleillé a attiré de nombreux visiteurs. Dimanche, la Sauvegarde de Seine-Port et ses Environs, installée sous les tilleuls, a ranimé quelques souvenirs enfouis de notre village avec de beaux costumes XVIIIe portés par les membres de son association.

LA FÊTE DE LA SAINT-FIACRE

Dimanche 4 septembre, la messe en l'église Saint-Sulpice s'est terminée par la distribution des brioches bénites. Les fidèles et les membres de l'association de la Sauvegarde vêtus de costumes XVIIIème ont rejoint le groupe des enfants de l'école de la Chesnaie avec leur directrice, madame Kieffer, sur la place Traînard. Tous ont pu assister à une petite cérémonie au cours de laquelle le Maire a prononcé quelques mots pour rendre hommage à nos chers disparus lors des guerres et pour féliciter les enfants qui avaient confectionné patiemment des dizaines de fleurs en papier. Ces fleurs sont venues décorer le traditionnel motif de la Saint-Fiacre. Cette année c'était le Concorde, avion mythique qui n'est pas vraiment un symbole de sobriété énergétique, soulignait le Maire ! Puis le cortège s'est formé pour rejoindre la place Madame de Montesson. Au forum des associations, le stand de la Saint-Fiacre a proposé toute la journée des échanges de graines et de plantes.

FORUM DES ASSOCIATIONS - ÉDITION 2022

Dimanche 4 septembre, d'un coup d'œil, le regard embrassait un ensemble d'une trentaine d'associations installées en arche dans le parc de la Baronnie : il s'agissait du forum des associations - Édition 2022 !

Cette année la nouvelle scène permettait de présenter au public des démonstrations d'activités, notamment de zumba, de taekwondo et autres… Nombreux étaient celles et ceux qui arpentaient les jardins de la Baronnie pour découvrir la pratique d'un nouveau sport, jouer d'un instrument ou rejoindre une activité artistique. Pour cette rentrée, une grande diversité d'activités est proposée aux Seine-Portais, parmi lesquelles vous trouverez des nouveautés comme la zumba, le fitness, le Pilate, le renforcement musculaire, la salsa, l'atelier créatif…Vous pouvez retrouver toutes ces activités ainsi que les contacts sur le flyer "Bien vivre à Seine-Port" disponible en mairie mais aussi sur la Gazette n°92 en double page 18-19 ou bien sur le site communal : *www.seine-port.fr* > Vie sociale et culturelle > Les associations.

OLYMPIADES 2022 ET CINÉMA EN PLEIN AIR

Samedi 3 septembre, les grands et les petits ont pu rivaliser d'adresse avec divers jeux installés dans le parc de la Baronnie : c'étaient les Olympiades 2022 lancées et animées par Jeux de Mômes ! Des petits minois maquillés ont pu venir se régaler au stand de pop-corn, boissons et bonbons. Le nouveau four à panini a eu un joli succès ainsi que le traiteur asiatique Le Saïgon lors du pique-nique.

C'est dans une ambiance familiale détendue que la séance de cinéma en plein air a débuté avec la projection du film Hôtel Transylvanie 3. Ce moment de convivialité et d'esprit de village n'aurait pu se faire sans le travail de l'association Jeux de Mômes et de Seine-Port Événements. La communauté d'agglomération a également contribué au grand succès de la séance de cinéma (la plus grande affluence de toute l'agglomération !).

DU CONCERT DE PIANO... AU CONCOURS INTERNATIONAL

Chaque année, les élèves de Camille Thery, professeur de piano à Seine-Port se réunissent pour clôturer une année de cours. L'occasion était belle le 24 juin dernier de montrer aux parents réunis, le fruit des longues heures passées à pratiquer le solfège et à jouer du piano.

Parmi des candidats de toutes nationalités, et d'autres sélectionnés à Nantes, Bordeaux, Paris, Nice et Toulouse, seule une minorité a pu participer à la finale du Concours International de Piano (CIP), organisée à Paris le 25 juin 2022. Parmi les finalistes, trois élèves de Camille ont remporté des prix dans leur catégorie :

- Antoine a remporté le 1er prix en niveau initiation, plus un prix d'interprétation.
- Mano a remporté le 1er prix en niveau débutant 1, plus un prix d'interprétation.
- Elsa a remporté le 2ème prix en niveau débutant 1.

Gageons que cette relève artistique soit le présage d'un bel avenir culturel pour notre village !

LE MOT DE MARIE-CLAIRE

Les séniors ont fait leur rentrée au club de l'Amitié !

Après avoir, pour certains, gardé leurs petits-enfants, d'autres ont voyagé ou encore passé de bons moments en famille, il était temps de reprendre le chemin du club. Quel programme cette année ?

- Tous les jeudis, jeux de cartes, Scrabble, bridge et retour des lotos !
- Samedi 10 décembre : Grand Loto,
- Jeudi 15 décembre : déjeuner de Noël où danses et chansons sauront accompagner nos convives,
- En 2023, reprise des repas d'anniversaires trimestriels et organisations de deux sorties pour le plus grand plaisir de nos adhérents.

Le bureau se joint à moi pour remercier les personnes qui, en juillet, ont participé à la préparation du déjeuner annuel au Moulin neuf.

Pour tous renseignements, contacter Marie-Claire Chansioux au 06 28 13 42 60.

VOILE, PADDLE, RÉGATES, CANOË… LA CONVIVIALITÉ DANS L'ADN !

Par ses nouvelles propositions le Cercle de Voile de Seine-Port (CVSP) offre aux Seine-Portais, mais aussi aux habitants des communes voisines, de nouvelles occasions de profiter de notre magnifique plan d'eau que beaucoup de clubs nous envient.

- **Beau succès des stages d'été,** avec 95 stagiaires sur les 8 semaines de stages ! «L'after work» a permis aux stagiaires et aux familles de se rencontrer et d'échanger.
- **Séance de Sophro-Paddle** de Laurence Gouge (en partenariat avec le CVSP) : une belle participation ! Nous comptons bien renouveler cette expérience l'année prochaine.
- **Journées découvertes** tous les mardis après-midi pour un groupe de jeunes de Saint Fargeau-Ponthierry dans le cadre de Sport Pas sion Famille.
- **Plusieurs régates**: nationales (Championnat de France de 505 à Bénodet) ou internationales (Championnat national de Suisse et d'Angleterre et Championnat du monde à Kiel en Tempest).
- **Reprise des cours de l'École de Voile** le dimanche avec des régates, dont la traditionnelle Coupe de la Municipalité disputée dimanche 2 octobre et qui fut couplé au Prix de l'École de Voile.

Avant la fin de la saison 2022:

- **Sorties Canoë-Kayak** les jeudis soir jusqu'aux vacances de la Toussaint, organisées spécialement pour les Seine-Portais. La logistique nécessite un minimum de personnes intéressées ! Contact: *esdcanoekayak@gmail.com*
- **Vacances de la Toussaint: 2 semaines de stages.** Les inscriptions sont ouvertes !
- **Gardons le contact** pendant la période hivernale avec de nouvelles activités en préparation avec notre Moniteur Jean-Marc Barré. Nous communiquerons cela à la fin de la saison via notre site *www.asso.ffv.fr/cvsp*

DES JAMBES ET DES BÂTONS

Essayer la marche nordique!

Ce sont 9-10 kilomètres parcourus dans les bois, trois fois pae semaine. Les rendezvous sont donnés via WhatSapp les mardis et jeudis de 9h30 à 11h30 et les samedis de 10h à midi. Pour tout renseignement, contactez Thierry Frelat au 06 71 92 61 90

Il s'agit d'une marche rapide où s'engagent les bras avec la poussée sur les bâtons. La MN favorise une respiration profonde, un travail des muscles du corps entier, une détente mentale qui permet de profiter des saisons dans notre environnement. Des chaussures adaptées sont indispensables. Elles doivent être souples pour le bon déroulement du pied, étanches de préférence, munies de crampons pour une bonne accroche au sol. Différents bâtons de marche nordique existent sur le marché. Ils sont équipés d'une dragonne qui s'attache sur la main, de pointe simple ou double. Ils sont légers et certains sont réglables en hauteur

FOLLES DES BESTIOLLES

Toute créature à poils ou à plumes est capable de nous autoriser à croire qu'une relation affective est possible et peut devenir un animal de compagnie. Sans oublier que l'animal semble adorer nos soins…

Vous avez peut-être entendu parler de l'Association Folles des Bestioles qui accueille des animaux perdus ou abandonnés. C'est une association de protection animale à but non lucratif installée sur le Domaine de Sainte Assise et gérée par Julie Verheyde et les membres de l'association. C'est une vraie passion pour ces petits compagnons domestiques qui les anime ! Les animaux abandonnés ou nés sauvages sont recueillis, nourris, soignés au besoin. Julie recherche pour eux des familles accueillantes pour les adopter. Ce sont souvent des portés de chats mais aussi des lapins ou des oiseaux. Il arrive que d'autres espèces surprenantes trouvent refuge… Julie lance également régulièrement différentes actions au profit des animaux, des campagnes de stérilisation de chats errants dans le village. Elle peut aussi faire appel aux bonnes volontés pour des coups de main occasionnels pour les animaux. Vous pouvez suivre sur Facebook l'Association Folles des Bestiolles. Contact : *follesdesbestiolles@gmail.com*

CCAS Seine-Port — COLIS DE FIN D'ANNÉE DU CCAS

Vous résidez à Seine-Port et vous êtes âgé de plus de 70 ans? Quelle chance de recevoir un colis de Noël en décembre prochain !

Pour en profiter, il ne reste plus qu'à vous inscrire auprès de la Mairie avant le 30 octobre en complétant le formulaire :

Madame, Monsieur

Noms, Prénoms : .....

Date de naissance : .....

Adresse :

.....

Téléphone : .....Email : .....

Souhaite recevoir le colis de fin d'année : ☐ OUI ☐ NON

UNE OREILLE À VOTRE ÉCOUTE

Des difficultés ?

Le CCAS est à votre écoute et à votre disposition pour vous aider ou vous orienter en toute confidentialité.

Afin d'être recontacté par un membre du CCAS, il vous suffit de déposer vos coordonnées auprès de l'accueil administratif de la Mairie au 01 60 63 51 50 ou par mail à *seineportccas@gmail.com*

L'adresse mail du CCAS devrait changer au cours du mois de novembre pour *CCAS@seine-port.fr*

DES VOISINS EN FÊTE !

La fête entre Voisins est enfin de retour, 100% humaine ! C'est un moment de convivialité, d'échanges et de bonne humeur pour faire connaissance avec ses voisins.

«Merci encore, notre journée des voisins s'est déroulée sans anicroche. Cela a permis de se rencontrer. Merci à notre Maire d'être passé ainsi que Pascal, notre garde champêtre. A l'année prochaine». Catherine Le Boulch

COMMÉMORER LA VICTOIRE MAIS AUSSI CÉLÉBRER LA PAIX

Le vendredi 11 novembre prochain, ce sera le 104e anniversaire de l'Armistice de 1918, Journée nationale de commémoration de la Victoire et de la Paix et Hommage à tous les Morts pour la France de toutes les guerres. La cérémonie se passera avec les anciens combattants autour du monument aux morts, place Trainard.

"Cette mémoire vit dans toutes les communes de France et toutes les mémoires familiales … Huit millions de soldats combattirent sous les couleurs de notre drapeau, aucun d'entre eux ne revint indemne. Des centaines de milliers furent blessés dans leur chair comme dans leur âme. 1 400 000 tombèrent aux champs de bataille. Nous ne les oublions pas." Source : Préfet de la Marne.

Voilà un siècle que l'armistice du 11 novembre 1918 est venu mettre un terme aux combats fratricides de la Première Guerre mondiale, à cet affrontement qui dura quatre années nation contre nation, peuple contre peuple. Le 11 novembre, un grand soupir de soulagement traverse la France. Depuis Compiègne où l'armistice a été signé à l'aube, il se propage jusqu'aux champs de bataille.

"Chaque 11 novembre, la Nation rend également un hommage solennel à tous les morts pour la France, ceux d'hier et ceux d'aujourd'hui. Chaque année, nous rappelons leur nom. Le 11 novembre est un moment d'unité nationale et de cohésion autour de ceux qui donnent leur vie pour la France, de ceux qui la servent avec dévouement et courage. En ces instants, au souvenir des évènements passés et aux prises avec les épreuves de notre temps, nous nous rappelons que c'est tout un peuple, uni et solidaire, qui fit la guerre, qui la supporta et en triompha." Source : Préfet de la Marne.

LE CONSEIL MUNICIPAL DÉCIDE

- La prolongation du bail du cabinet médical 25 rue de St Assise au profit du Dr. Margaux ARION, jusqu'au 31/01/2023, date prévisionnelle du transfert du cabinet vers le boulevard du Prince
- la réhabilitation extérieure de la Baronnie : maitrise d'œuvre confiée à l'architecte du Patrimoine Thierry LEYNET
- L'aménagement de la route de Sainte Assise pour améliorer la sécurité, le cadre de vie des riverains et fluidifier la circulation : étude confiée au cabinet TECNIC.
- La création d'un nouveau site internet de la commune avec la société CREASIT, pour un montant de 8 815€ HT et du contrat de maintenance/SAV pour un montant de 884 €HT par an.
- La convention poney pour les classes de CM2/CE2 : 8 séances pour 26 enfants.
- L'approbation du règlement des services périscolaires.
- L'adoption du nouveau blason de la commune et de la charte graphique associée.
- La dissolution du syndicat intercommunal de gestion et fonctionnement du foyer -résidence « La chesnaie » à Livry sur Seine. Cette dissolution est réclamée par la commune depuis environ 15 ans !
- La création d'un poste permanent à temps complet d'un agent technique
- L'adhésion au dispositif de la Police Intercommunale de la Communauté d'Agglomération Melun Val de Seine (CAMVS).
- Le renouvellement de la candidature de la commune se Seine-Port au label « Village de Caractère ».
- L'exercice du droit de préemption renforcé pour l'acquisition de la parcelle AH527, sise Chemin de la Justice.

FLORENCE DALIGAULT, AGENT ADMINISTRATIF

ZOOM SUR

Elle connaît bien notre commune ! Florence a quitté son poste le 23 septembre 2022 pour poursuivre ailleurs sa carrière. En effet, depuis 25 ans au service de la mairie, Florence s'est occupée des dossiers d'urbanisme avec la commission urbanisme, du site internet avec la commission communication, des associations avec la commission vie sociale. Elle réglait les différents problèmes des associations, organisait les élections avec tout le travail préparatoire nécessaire. Elle s'occupait également des arrêtés et de l'agenda du Maire.

Enfin, elle aidait Sophie à l'accueil en cas de besoin, travaillait en collaboration avec le conseil municipal et la secrétaire générale pour les courriers .

Chère Florence, nous vous remercions d'avoir apporté vos compétences pendant toutes ces années dans notre commune. En vingt cinq ans la commune a évolué et vous aussi certainement par l'expérience acquise. Votre travail nécessitait une grande rigueur et votre implication a été sans faille. Nous vous souhaitons une belle poursuite de votre carrière.

UN CLIC POUR PARTICIPER

Vous êtes nombreux à avoir téléchargé l'application municipale gratuite Ma Mairie en Poche (MMEP). Cette application permet de recevoir de courtes informations ou des alertes sur notre village sous forme de message sur votre téléphone.

Si vous souhaitez signaler un problème, un danger rencontré sur notre commune : dépôts sauvages, des questions de voirie, d'animaux errants, chute d'arbre… Profitez de la fonction Signalement ! Après avoir identifier le problème rencontré, vous pouvez le géolocaliser et joindre une photo. Votre signalement sera ainsi adressé automatiquement au service municipal concerné. Le problème peut être confirmé par d'autres observateurs. Il est annoncé comme résolu après avoir été traité par la municipalité.

Un tuto de prise en main est sur le *site www.seine-port.fr*

Boulangerie Pâtisserie

Maison VARIN

4, rue de Melun - 77240 SEINE-PORT

Téléphone : 01 60 63 51 20

FERMÉ LE LUNDI

CSM EXPERTISE

CONSEIL
SOLUTION
MAITRISE

EXPERT-COMPTABLE
COMMISSAIRE AUX COMPTES
53 RUE DE MELUN
77240 SEINE-PORT

Tel: 01 64 19 05 71 - Fax: 01 64 19 06 63
csm@csmexpertise.com

Archetec

Une construction ?
Une maison ou son extension ?
Un réaménagement ?

Confiez vos projets à un **Architecte DPLG !**

Eric Pothérat
vous accueillera toujours
avec plaisir et professionnalisme

contact@archetec.fr • 06 46 46 17 11

LISSAC OPTICIEN

24, Av. Ch. Monnier
CESSON - Tél: 01.60.63.55.55

SAVECO

Clément Carrara

Plomberie-Chauffage-Sanitaire

5 bis chemin des Plâtrières 77240 Seine-Port

01 60 63 84 41

BATIM CO 01 69 89 16 16

BATIM CO

MAÇONNERIE COUVERTURE
PLOMBERIE CHAUFFAGE

31, route de Villededon - **91250 MORSANG-SUR-SEINE**
Tél. : 01 69 89 16 16 - Fax : 01 60 75 17 65

Besoin d'un *DIAGNOSTIC IMMOBILIER ?*

DPE, amiante, Carrez, électricité, gaz, plomb

Enguerrand Jano
12 avenue Henri Haulot
77240 Seine-Port
06.79.98.80.55
melun@defim.pro
defim-melun.fr

DEFIM

PEUGEOT

GARAGE DE SEINE-PORT
AGENT PEUGEOT

39, rue Sainte-Assise - 77240 SEINE-PORT
Tél. : 01 64 41 85 85 - Fax : 01 64 41 79 25

GDS SERVICES

Guilherme Dos Santos
06.50.11.16.73
gds.services77@gmail.com

Services à la personne
Seine-Port
Jardinage, bricolage...

LA RENTRÉE 2022 A L'ÉCOLE DE LA CHESNAIE

A l'école élémentaire de la Chesnaie, la rentrée s'est très bien déroulée avec un cadre sanitaire plus léger permettant d'espérer un retour à une vie scolaire « normale ». 87 écoliers ont repris le chemin des classes…

En classe de CP, Mme VINATIER accueille 22 élèves. En CE1, 21 élèves travailleront avec Mme TREILLE. Mme MORENO qui remplace Mme DRIN prendra en charge 14 élèves en CE2 et 9 élèves en niveau CM1. Et Mme KIEFFER, la directrice, enseignera à 7 élèves en niveau CM1 et 15 élèves en niveau CM2.

Cette année, les 4 classes de l'école la Chesnaie travailleront autour du thème de l'égalité fille/garçon en s'appuyant sur la comédie musicale "Le soldat rose".

Il s'agit d'un conte musical créé en 2006, composé par Louis Chedid, écrit par Pierre-Dominique Burgaud, et illustré par Cyril Houplain. C'est l'histoire d'un enfant, Joseph, lassé du monde des adultes et qui décide de se réfugier dans un grand magasin pour vivre avec les jouets. La version comédie musicale sur scène a été créée en 2008 au Casino de Paris puis est partie en tournée en France, Suisse et Belgique et a connu un franc succès. Ce conte va permettre aux enseignantes de promouvoir les valeurs d'égalité entre les filles et les garçons. Valeur qui induit de multiples aspects de la vie en société et encourage un climat scolaire serein, assure un cadre protecteur sans comportement ni violences sexistes, favorisant ainsi l'éducation au respect mutuel.

LA RENTRÉE 2022 DES MATERNELLES

La rentrée en maternelle a été sereine et allégée avec un protocole sanitaire moins strict. Si les gestes barrières restent nécessaires, les enfants ont pu se retrouver ensemble librement.

Les 45 élèves inscrits en maternelle sont répartis en deux classes : la petite et moyenne section de Valérie Lawniczek qui accueille 7 jeunes élèves en petite section et 16 en moyenne section et la classe d'Anne Collette qui prend en charge 4 élèves de petite section et 18 enfants en grande section. Soit 2 classes de 23 et 22 élèves. Cette année, deux postes d'ATSEM viennent en soutien : Madame Jaxel pour la classe de petite et moyenne section et Jennifer dans l'autre classe.

Cette année, les enfants travaillent sur les pays du monde : ils voyageront dans les pays froids, en Asie, en Afrique et enfin en Amérique… Ces voyages leur feront découvrir d'autres climats, d'autres paysages, d'autres animaux, d'autres habitants et d'autres cultures.

RESTAURATION SCOLAIRE

Une belle reprise des services de restauration scolaire !

Audrey et son équipe ont organisé le déjeuner par classes séparées cette année. Leur repas pris, les enfants sont libres de se retrouver dans la cour pour jouer et se détendre. Les mesures d'hygiène adoptées les deux années précédentes restent malgré tout appliquées avec le même protocole d'hygiène et désinfection pour éviter / limiter les contaminations. L'équipe constate une légère baisse des effectifs.

ACTIVITÉS PÉRISCOLAIRES

Des activités variées en extérieur ou en intérieur sont proposées chaque jour aux enfants. L'ambiance est bonne.

Les animatrices préparent de grands jeux pour chaque trimestre sur les thèmes d'Halloween, puis Noël, et Pâques, plus une fête de fin d'année. Ces animations se passeront les vendredis précédents les vacances scolaires. Cette année, l'équipe de l'accueil périscolaire du matin et du soir est modifiée. En effet, trois nouvelles animatrices l'ont intégrée : deux disposent d'un contrat annualisé et une vient en remplacement d'une collègue.

Pour l'accueil du matin, le nombre d'enfants varie entre 3 et 8 inscrits en ce début d'année. Pour l'accueil du soir, l'effectif est plus stable avec 25 enfants de l'école élémentaire. L'étude a lieu deux fois par semaine pour les élèves de primaire hors CP.

CAFÉS PARTAGÉS, PARLONS DU HANDICAP

Rivage Autonomie propose un groupe de parole et un soutien aux parents d'enfants en situation de handicap avec des « cafés partagés » un mardi par mois de 9h à 11h. C'est un moment de partage pour se sentir moins seul face à ses difficultés. N'hésitez pas à en parler autour de vous, ça se passe à côté de chez nous aux 26 Couleurs à Ponthierry.

Rivage Autonomie — Point Autonomie Territorial Melun

Renseignements : Pat Melun Tél : 01 64 52 24 48 / *accueil@pat-melun.fr*
Association RIVAGE AUTONOMIE 24, rue du Colonel Picot, 77000 Melun. *www.pat-melun.fr*

Compagnons du Tour de France — Fédération Nationale

DÉCOUVRIR DES MÉTIERS QUAND ON EST COLLÉGIEN

Les Compagnons du Tour de France proposent des Journées Portes Ouvertes et des stages gratuits sur trois journées.

Les métiers du bâtiment, c'est la maçonnerie, la charpente, la menuiserie la serrurerie-métallerie, la peinture, la couverture-zinguerie, plomberie-chauffage (voir calendrier sur 2022-2023)

- **Les JPO** sont l'occasion de découvrir l'ensemble des formations dans les ateliers et d'échanger avec les professionnels sur place au 2 rue de Guermantes 77 400 SAINT THIBAULT DES VIGNES.
- **Les stages découvertes** sont destinés uniquement aux collégiens à partir de 14 ans, notamment ceux qui seraient encore indécis sur le choix de leur orientation. Pendant 3 jours, ces stages immersifs permettent de découvrir sept métiers, de pratiquer des gestes professionnels et de toucher la matière.

Pour toutes questions, contacter le centre au 01 60 35 02 98

https://paris.compagnonsdutourdefrance.org/ Facebook : *https://m.facebook.com/profile.php?id=100074981301623*

Instagram : *https://www.instagram.com/compagnons_paris/* Twitter : *https://twitter.com/FCMB_ParisIDF*

L'ÉCLAIRAGE, UNE POLLUTION ?

L'éclairage public communal est éteint assez tôt mais pourquoi ?

D'un point de vue financier, les communes ont tout intérêt à réduire l'éclairage public puisqu'elles y consacrent 41 % de leur consommation d'électricité. Du point du vue écologique, l'alternance jour/nuit étant une constante, le vivant a organisé son mode de fonctionnement autour de ce phénomène. L'être humain, peu adapté à la vie nocturne en raison de sa mauvaise vision, a décidé de pallier ce problème en illuminant l'obscurité. La lumière artificielle nocturne s'est alors énormément intensifiée: + 94 % d'éclairage public en vingt ans et les dispositifs lumineux (enseignes, devantures de commerce, publicités...) se sont multipliés. Malheureusement, cette pratique s'est faite au détriment des autres espèces et de notre santé. C'est pourquoi on parle aujourd'hui de pollution lumineuse.

« Selon l'Office français de la biodiversité (OFB), l'éclairage artificiel nocturne participe à l'artificialisation des territoires et constitue une menace pour la faune qui a besoin de l'alternance jour/nuit. Ainsi, autour chaque point lumineux, près de 150 insectes volants meurent d'épuisement chaque nuit en saison estivale. *De leur côté, les végétaux ont besoin de lumière pour la réalisation de la photosynthèse, mais ils doivent également bénéficier de périodes d'absence de lumière pour l'arrêt de la photosynthèse et finaliser leurs cycles de réactions chimiques. Les humains ne sont pas non plus à l'abri de cette pollution, la lumière extérieure nocturne s'inviterait dans la chambre à coucher de 58 % des Franciliens et perturberait 83 % de ces personnes. L'absence d'alternance jour/nuit perturbe notre système hormonal (notamment la sécrétion de la mélatonine), induisant des troubles du sommeil ».* (Source : Liaison 194 Avril-Mai 2022)

La volonté de diminuer la pollution lumineuse et de réduire le coût de l'éclairage public a conduit la commune de Seine-Port à fixer l'extinction de l'éclairage de nos rues à 22h30. La commune se veut aussi pionnière dans l'intensité de l'éclairage public en espaçant les mâts d'éclairage, voire en les supprimant quand c'est possible.

CONNECTÉ À LA NATURE ?

Dans un contexte marqué par les enjeux climatiques, la nécessité de limiter le réchauffement et de réduire les émissions de gaz à effet de serre, la question de la préservation de la nature nous pousse à nous interroger sur nos habitudes et à trouver de nouveaux équilibres dans l'intérêt écologique de nos territoires et de leurs habitants.

Il est démontré que la présence d'espaces verts et d'aires boisées permettent de diminuer les températures en période estivale, limitant ainsi les îlots de chaleur. La vue Landsat 8 (à gauche) provient d'une étude sur les îlots de chaleur en Île-de-France. La légende est un classement par quintiles de températures relevées au sol été 2022. (Les couleurs rouge orangé foncé représentent les zones les plus chaudes et les couleurs qui tendent vers le vert foncé et bleu représentent les zones les plus fraiches).

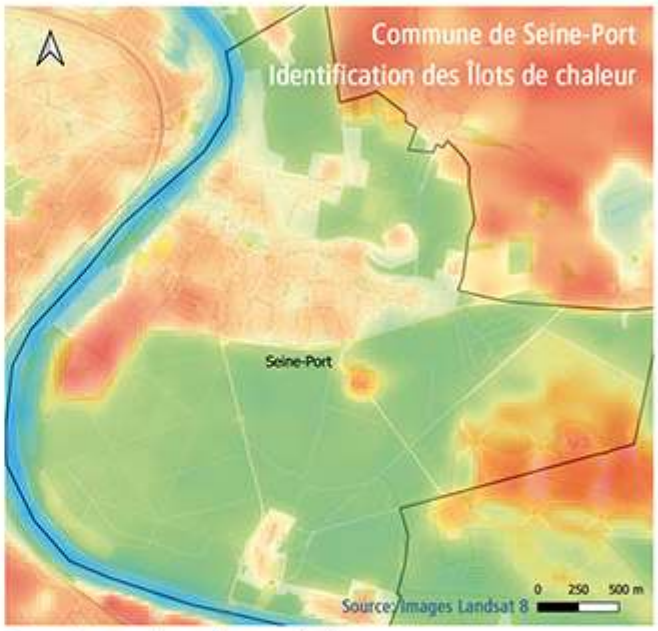

Température du sol par quintile:

23,9° 27,6° 29,6° 31,6° 36,5°

On remarque que la masse rouge en haut, à droite correspond aux zones de cultures en limite nord-est de la commune de Seine-Port située dans la boucle de la Seine (en bleu). Au sud de la Seine, on aperçoit la zone urbaine de Ponthierry-Saint-Fargeau. Sur notre commune, la plaine de l'Ormeteau joue un rôle d'accumulateur de chaleur comme toutes les zones déboisées. (voir vue générale de l'Ormeteau prise en 2020, ci-dessus). Les vaches qui l'occupent aujourd'hui limitent le développement des buissons au profit des arbres. Le lotissement est petit à petit végétalisé depuis 2020 par ses habitants.

En effet, il nous appartient de créer les conditions permettant de faire davantage entrer et vivre la nature dans notre village et ses environs. Nos arbres sont des êtres vivants précieux ! (voir article Gz n°91, pages 16). L'entretien et la préservation de notre patrimoine vert et la plantation de nouveaux arbres sont les gestes nécessaires pour diminuer les températures estivales et participer au contrôle du réchauffement climatique.

Se reconnecter à la nature est ressenti comme essentiel pour notre bien-être. La crise sanitaire que nous connaissons depuis deux ans révèle un besoin prépondérant de proximité avec la nature afin de permettre à chacune et chacun de s'aérer, de se détendre, de décompresser...

Autant de facteurs jouant sur la santé physique et psychique des habitants. À Seine-Port, nous avons la chance de vivre dans une commune nichée dans un écrin de verdure. Les bois dans la boucle de la Seine, la Réserve des Bruyères, le domaine de l'Agence des Espaces Verts avec ses nombreux chemins de randonnées, les parcs de La Chesnaie et de La Baronnie, les sentes vertes du village, nos jardins sont autant d'invitations à nous reconnecter avec la nature. Il s'agit-là d'un atout majeur pour notre village ! Le respect et la protection du patrimoine vert assurent notre bien-être et celui des générations à venir.

Concrètement, quelles actions la commune met-elle en place ?

Pour préserver l'environnement et la biodiversité, la commune a opté pour une approche globale. En premier lieu, et il y a déjà plusieurs années, elle a fait le choix d'inscrire cet enjeu dans sa réflexion en matière de conservation et planification urbaine. Ses choix en matière d'urbanisme s'appuient sur la connaissance des richesses et des potentiels de son territoire. C'est dans cette dynamique qu'a été réalisé le plan local d'urbanisme (PLU), approuvé en 2018 et appliqué de concert avec le réglement du site patrimonial remarquable, (SPR) dans notre village. Ces règlementations d'urbanisme visent à sauvegarder les caractéristiques paysagères de la commune et à limiter l'extension de l'enveloppe urbaine. Nous portons ainsi une attention toute particulière au volet paysager des nouveaux projets d'urbanisme.

La municipalité a également fait évoluer ses pratiques et continue de nourrir sa réflexion sur les techniques et les moyens d'entretien des espaces verts, du cimetière et de la voirie... Depuis plusieurs années, elle s'est ainsi engagée dans une gestion plus respectueuse de l'environnement et de la biodiversité. (Voir article Label Terre saine, Commune sans pesticides, Gazette n°90, p.15).

Enfin, la commune peut compter sur l'implication de la Corporation Amicale Saint-Fiacre. Cette association propose à toutes et tous d'explorer et de diffuser des pratiques de jardinage saines, sans pesticides. Les visites, les conférences et les lettres d'informations proposées aux Seine-Portais sensibilisent aux enjeux de la biodiversité. Son partenariat s'est engagé avec les écoles de la commune. De plus, l'accueil annuel de professionnels locaux en horticulture avec le dimanche des plantes, les projets de ruchers, de compostage en faveur de la préservation de l'environnement contribuent aussi à faire vivre la nature.

UN, DEUX, TROIS… COUPEZ !

Parmi les conseils diffusés par la Corporation Saint-Fiacre, voici quelques astuces pour tailler vos rosiers:

- **Rosiers buissons:** Enlever les trop petites branches, garder les plus vigoureuses, en nombre impair, 3, 5, au maximum 7. Toujours un nombre impair ! Ensuite on compte les yeux (départ des futurs bourgeons) et on coupe au-dessus du 3ème œil. En fonction de la vigueur de la branche, ce pourra être, 5ème ou 7ème... œil. Par contre, s'il n'y a que deux yeux seulement, on coupe à 3-4 millimètres au-dessus. Pas plus haut, car une partie de ce que l'on laissera va sécher, aucune sève n'y montera, cela deviendra une « porte pour la maladie ». Nourrir le sol avec du paillis plutôt qu'avec de l'engrais qui n'aura qu'en effet éphémère. Enlever le vieux bois. Supprimer des branches qui se croisent, dégager le centre, avoir un rosier aéré, cela limitera l'impact des éventuelles maladies, comme le mildiou. En automne, on rabat, en fin d'hiver (février, mars), on taille. On ne taille pas par des températures inférieures à 3°.

- **Rosiers grimpants:** Enlever le vieux bois, enlever les fleurs fanées, couper les « chicots », éviter les branches qui se croisent. Les plus grandes et vigoureuses s'appellent les « charpentières », tailler les latérales (celles qui partent des charpentières) à trois yeux, toujours un nombre impair ! Accrocher, « palisser » à l'horizontale certaines latérales, l'horizontal favorise la floraison. Osez, rééquilibrez, ne pliez pas les branches ! Couper en haut à la taille souhaitée.

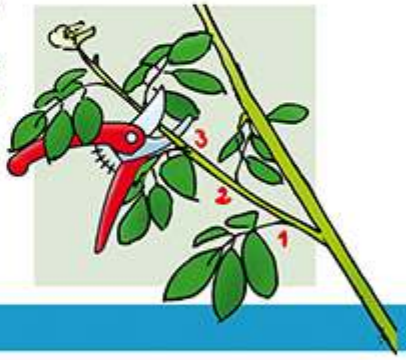

RECOMMANDATIONS ARCHITECTURALES

Le livret réalisé par l'association de la Sauvegarde de Seine-Port et ses Environs, donne tous les conseils pour choisir la couleur des huisseries, la mise en couleur des portes, des fenêtres et des volets. Voici l'occasion de personnaliser et de dynamiser les façades de nos maisons!

Plusieurs styles d'architecture se côtoient dans notre village: "traditionnel" jusqu'au début du XIXème siècle, "classique" en rocaille ou en enduit du XIXème au début du XXème siècle, "pavillonnaire" des années 50 à nos jours. Malgré ces différences de style, les nombreux coloris du bâti assurent une harmonie certaine dans nos rues.

En Seine et Marne, dans l'habitat "traditionnel", les volets et huisseries sont peints et ne sont pas lasurés ou laissés bruts. Une grande palette de teintes permet la transition avec les matériaux de façade. Le vert s'accordera naturellement avec la végétation, par exemple. Vous pouvez vous inspirer du nuancier de couleurs recommandées, disponible en mairie. Il faut éviter les couleurs trop "tape à l'oeil" qui anéantissent le côté champêtre de votre maison et l'harmonie de coloris de votre rue. Les "non couleurs" telles que le beige, le gris clair ou le blanc cassé sont à éviter sur des enduits clairs. Tout comme les vernis, lasures teintes bois. Petit conseil, après avoir fixé votre choix, achetez toujours une petite quantité pour réaliser, par prudence, un essai en peignant une surface d'environ 30cm sur 30 cm et placez-le en situation. Le nuancier seul, ne peut vous donner le rendu d'une huisserie en extérieur. La couleur s'intensifie toujours avec la surface: un gris bleuté peut se révéler un bleu soutenu en situation. Une fois le choix de la teinte fait, il est recommandé:

- De peindre les huisseries de la teinte éclaircie des volets (privilégier les couleurs « chantantes » du RAL ou du SPR)
- De peindre la porte et le portail de la teinte assombrie des volets
- De peindre la ferronnerie du ton des volets ou de la porte.

Une bonne préparation du support et le choix d'une peinture de qualité pourront durer de 10 à 15 ans.

JOUR DE PRÉSENCE DE NOS COMMERCES AMBULANTS

JOUR ?	QUI ?	QUAND ?	OU ?
MARDI	STEFFI - LE SAÏGON - PLATS ASIATIQUES	18h - 21h	7 bis rue de Melun
MERCREDI	KILLIAN DAGIRAL - PIZZA BELLA	18h - 21h	7 bis rue de Melun
JEUDI	HANANE HADDADI TRAITEUR	16h30 - 21h30	7 bis rue de Melun
VENDREDI	JULIE TINSEAUX - GASTRONOMIE DANS LA RUE	10h30 - 13h30	7 bis rue de Melun
	PHILIPPE RENOUX SOCOA - HUITRES	16h - 19h30	Place Montesson
	CAROLINE BOLUFER - FROMAGE L'ANTRE DEUX	16h30 - 19h	7 bis rue de Melun
SAMEDI	JULIE TINSEAUX - GASTRONOMIE DANS LA RUE	18h - 21h	7 bis rue de Melun
1er DIMANCHE DU MOIS	PHILIPPE RENOUX SOCOA - HUITRES	8h - 14 h	Place Montesson

LE SAÏGON: ATELIER ASIATIQUE DE STÉPHANIE

Installé le mardi soir à côté de l'épicerie, Stéphanie vous propose des plats vietnamiens: nems, samoussa, accras, Bo Bun, Banh Mi et à la vapeur, des perles de coco... Vous trouverez des formules Menu avec boisson. Vous avez pu découvrir la restauration asiatique de Stéphanie lors du pique-nique samedi 3 septembre 2022 dans le parc de la Baronnie.

dix huit
BAR A VIN & CAVE A MANGER

QUOI DE NEUF AU DIX-HUIT ?

Julien adopte et adapte des formules !

Aux jours d'ouverture qui n'ont pas changé, le Dix-Huit vous accueille pour déjeuner en proposant des plats cuisinés sur place par « Juju » lui-même, à partir de produits de qualité. Sa formule « comme à la maison » en surprend plus d'un : on se sert soi-même son café gratuit à volonté.

Le soir, le Dix-Huit propose d'appétissantes planches de charcuterie et fromages ou bien des pizzas à partager entre amis autour d'un verre. Vins biodynamiques et bière locales sont à la carte mais aussi un délicieux jus de pommes biologique ou d'autres softs… Sur la terrasse abritée si le soleil vous réchauffe encore ou dans la salle quand le temps est frais, c'est toujours le moment de se retrouver pour une pause conviviale au Dix-Huit !

COACH SPORTIF

Vincent Cellier est coach sportif avec un diplôme d'Etat BPJEPS AGFF. Son studio de 60m², situé dans le centre équestre de Seine-Port, accueille des séances en groupe ou en individuel. Les séances en groupe sont pratiquées avec un maximum de 8 personnes. Elles sont composées de différentes pratiques: Swiss ball, TRX, Cuisses abdos fessiers, Training et cardio abdos. Pendant les séances individuelles, vous pourrez pratiquer des exercices en fonction des résultats que vous aimeriez obtenir.

Contact: 07 77 79 79 79 Facebook: Vincenutriforme Personal Trainer.

TAEKWONDO / HAPKIDO
Grand Paris Sud Seine Essonne Senart

DÉCOUVERTE DU SELF-DÉFENSE

Nos chères têtes blondes sont rentrées dans leur cursus scolaire, leurs activités sportives sont presque calées, il reste à s'occuper de vous toutes et tous! C'est donc le moment de tester une discipline peu contraignante mais d'actualité: **comment utiliser votre corps pour se défendre contre les différentes agressions !** Nous pouvons y répondre ensemble. Charles Lobo, votre "pilote" du moment vous accompagnera pour répondre à l'ensemble de vos interrogations.

Alors découvrez le self-défense avec un cours gratuit le samedi 23 septembre ! Rendez-vous pour l'accueil à 17h15. Le cours: 17h30 - 18h30 au Carré du 6 - Salle F. DORLEAC au 36 rue de Melun à Seine-Port. Tenue: T-shirt et bas de jogging - legging - pieds nus.

2022-2023

Vacances scolaires

	Zone A Besançon, Bordeaux, Clermont-Ferrand, Dijon, Grenoble, Limoges, Lyon, Poitiers.	Zone B Aix-Marseille, Amiens, Caen, Lille, Nancy-Metz, Nantes, Nice, Orléans-Tours, Reims, Rennes,	Zone C Paris, Créteil, Versailles, Montpellier, Toulouse.
Vacances de la Toussaint	Du samedi 23 octobre au lundi 8 novembre		
Vacances de Noël	Du samedi 18 décembre au lundi 3 janvier		
Vacances d'hiver	Du samedi 12 février au lundi 28 février	Du samedi 5 février au lundi 21 février	Du samedi 19 février au lundi 7 mars
Vacances de printemps	Du samedi 16 avril au lundi 2 mai	Du samedi 9 avril au lundi 25 avril	Du samedi 23 avril au lundi 9 mai
Pont de l'Ascension	Du jeudi 26 mai au lundi 30 mai		
Vacances d'été	Jeudi 7 juillet		

PLONGEZ DANS L'ÉTAT DE CONSCIENCE SOPHRONIQUE

On peut parler d'une plongée dans un état de conscience « accrue ». Pour accéder à cet état, la/le sophrologue invite la personne à détendre chaque partie de son corps, de la tête aux pieds selon le principe du schéma corporel comme réalité vécue. Ce schéma corporel est la représentation que le sujet a de son corps. La personne se retrouve alors dans un niveau de vigilance situé entre la veille et le sommeil. Cet état de détente profonde permet, grâce à l'abaissement du niveau des défenses psychiques, de réaliser un travail sur soi par la force du mental. La sophrologie permet d'établir ou de renforcer l'équilibre entre les émotions, les pensées et le corps pour améliorer la qualité de vie : la gestion du stress ou de la douleur, la qualité du sommeil, la gestion des émotions, la confiance en soi.

Carla LAVA, SOPHROLOGUE a ouvert son cabinet depuis jeudi 13 octobre à Seine-Port.

Elle accueille pour des séances individuelles ou de groupe de cinq personnes au maximum. Elle vous fera découvrir un outil du quotidien destiné à mobiliser les potentiels de l'être humain à l'aide d'exercices de respiration, de relaxation et la visualisation de votre schéma corporel.

Les objectifs recherchés : Dynamiser la confiance en soi - Renforcer ses capacités et ses ressources - Accroître l'estime de soi - Gérer le stress et la douleur.

Elle propose également des ateliers de 2 à 4 heures sur des différentes thématiques, tels que :

- Stress / angoisse
- Sommeil
- Préparation examens
- Phobie / Peur
- Confiance en soi / Estime de soi
- Performance
- Accompagnement à la maternité
- Et beaucoup d'autres ...

Renseignements : *dolcevitacarla@gmail.com* Numéro professionnel: 07.63.58.84.19

Site internet : *www.pourunedolcevita.com*

Jours et ouverture du cabinet :

- 2ème lundi du mois
- Tous les mercredis sauf le 2ème du mois (soit trois mercredis par mois)
- Tous les jeudis
- Tous les samedis

JOURS DES MESSES

Tel: 01 60 65 73 13 *www.paroisse77ponthierry*

Seine-Port	le 1er dimanche de chaque mois	10h
Boissettes	le 3e samedi de chaque mois	18h
Boissise-la-Bertrand	le 4e samedi de chaque mois	18h
Ponthierry	chaque Dimanche	11h & 18h
Vert-Saint-Denis	chaque Dimanche	11h15
Nandy	chaque Dimanche	18h30

Une exposition originale de JP Soriano aura lieu dans les salons de la Baronnie les 5 et 6 novembre prochains.

« Comme nous le savons toutes et tous, depuis toujours, les humains aiment se montrer, aujourd'hui nous disons « communiquer » : les hommes préhistoriques, les civilisations antiques, les souverains, les artistes… Jusqu'aux selfies que l'on retrouve sur les réseaux sociaux ! 71 Tableaux et objets illustreront cette mégalomanie voulue et quelquefois subie. »

À l'issue de cette exposition, dimanche 6 novembre à 17h, **Maître Mathias Jacobowicz, commissaire-priseur à Melun, vendra aux enchères et aux plus offrants les 71 œuvres exposées.** Venez nombreux et devenez les heureux acquéreurs d'un tableau ou d'un objet unique !

Ces oeuvres sont également visibles sur *Interenchères.com*

https://www.interencheres.com/commisaire-priseur/selarl-mathias-jakobowicz-et-jakobowicz-et-associes-125/

UNE FEUILLE D'AUTOMNE POÉTIQUE

Les larmes de l'automne
Ne sont pas monotones.
C'est une valse de feuilles
Dans un tourbillon
De couleurs et d'odeurs.

C'est l'automne,
Qui s'étonne
D'être poussé par l'été.
Et déjà arrivé,
Il prend place,
Se prélasse.

C'est l'automne qui verrouille
Toute cette rouille,
Qui teinte de roux, de rouge
Tout ce qui bouge.
Plus de place pour le vert !

C'est l'automne,
Poussé par le vent.
Pour la joie des enfants,
Marcher sur ce tapis
De feuilles séchées
Qui craquent sous leurs pieds.

C'est l'automne habillé.
Vêtements de gala,
Dans tous ses éclats, parures de fête.
Frissonnant d'émotion,
Petit bois, tu seras le roi.
Toi forêt, tu seras reine,
Et toujours la plus belle…

Marie Thérèse, votre poétesse

CONSEILS MUNICIPAUX — se tenir informé par MMEP

STAGES DE VOILE DE TOUSSAINT CVSP — Du lundi 24 OCTOBRE au vendredi 4 NOVEMBRE

HALLOWEEN avec Jeux de Mômes — Lundi 31 OCTOBRE

OUVERTURE DU MUSÉE & BROCANTES — Dim 6 NOVEMBRE & 4 DÉCEMBRE

EXPOSITION "TIRE-MOI LE PORTRAIT !" — Sam 5 et dim 6 NOVEMBRE
Salons de la Baronnie. Vente aux enchères dimanche à 17h par Maître Mathias Jacobowicz, commissaire-priseur.

CÉRÉMONIE DES ANCIENS COMBATTANTS — Vendredi 11 NOVEMBRE
12h place Trainard avec les enfants des écoles.

BOURSE AUX JOUETS avec SPE à la Baronnie — Samedi 26 NOVEMBRE

LOTO DE NOËL Club de l'Amitié — Samedi 10 DÉCEMBRE

MARCHE DE NOËL Jeux de Mômes à la Baronnie — Week-end 3 et 4 DÉCEMBRE

DÉJEUNER DE NOËL Club de l'amitié — Jeudi 15 DÉCEMBRE

VOEUX DU MAIRE à la Baronnie ouvert à tous — Vendredi 13 JANVIER

Dir de publication : Vincent PAUL-PETIT
Comité rédaction Maé BUTIN KIENER - Gautier GERMAIN Véronique VERON

Mise en page: Gil JOUIN Gravure numérique: Melun-impressions La Gazette est produite à partir de papier recyclé, non vernis et d'encres végétales respectueuses de l'environnement.

label Imprim'Vert - 01 60 56 55 00
RC Melun 69 B50 - ISSN 1259-4113