

# LA GAZETTE

de Seine-Port

N°101  
Octobre  
2024



Village sans écran : on poursuit...  
La rentrée scolaire 2024  
Les Bernaches



# Sommaire

## Vie du village

3 à 5

Retrouvez, en images, les moments forts de la vie du village

## Vie Municipale

6 et 7

Travaux & Urbanisme ..... 6  
Village sans écrans ..... 7  
Rando du Val de Seine ..... 7

## Vie scolaire & Jeunesse

8 et 9

Rentrée scolaire ..... 8  
Dates des congés scolaires ..... 8  
Des nouvelles de nos poules ..... 8  
Loisirs du mercredi ..... 9  
Des activités découverte ..... 9  
Opération polaire ..... 9  
Témoignages sur le stage de voile ..... 9  
Stage pour les collégiens ..... 9

## Histoire & Patrimoine

10 à 12

Suite de la famille Glucq .....

## Environnement

14 et 15

Conseils pour vos plantations ..... 14  
Les oies Bernaches ..... 15

## Commerces & Services

16 à 18

Retrouvez dans cette rubrique de nombreuses informations pratiques pour votre quotidien

## Agenda

19

Découvrez les nombreuses activités qui vous attendent...

**Directeur de publication** : Vincent Paul-Petit

**Comité de rédaction** : Maé Butin Kiener - Gautier Germain - Véronique Véron

**Photos** : Mairie, Creasit, Freepik et AdobeStock

**Conception et réalisation** : Infiniment Graphic

**Impression** : Melun Impressions

La Gazette est produite à partir de papier recyclé, non vernis et encres végétales respectueuses de l'environnement. Tirage à 1100 exemplaires.



Label Imprim'Vert - 01 60 56 55 00  
RC Melun 69850 - ISSN 1259-4113

Ne pas jeter sur la voie publique



*La rentrée des classes a été cette année encore un moment unique de retrouvailles, d'amitiés et de quelques larmes pour les plus petits et parfois de leur maman.*

*L'école de la République à laquelle nous sommes si attachés, qui est si souvent critiquée, à juste titre ou de façon idéologique, est un bien précieux pour notre pays comme pour notre commune. Nous lui devons tous un grand respect, aussi grand que l'exigence que nous en attendons.*

*Les parents confient à l'école ce qui leur est le plus cher, leurs enfants. Ils le font dans la confiance qu'ils portent aux enseignants. C'est à l'école que les enfants apprennent ce qui leur sera nécessaire pour devenir des acteurs à part entière de notre société, de notre nation et de notre monde. Par le vocabulaire, la grammaire et la bonne compréhension de leur environnement, les enfants pourront nommer les choses pour les faire leurs, faisant ainsi barrage à la violence qui n'est que l'expression des ignorants.*

*L'école est aussi le sujet premier de la commune dont la mission est de subvenir à tout ce qui est nécessaire à la réussite du projet des enseignants. Nous sommes ambitieux et nous le disons sans retenue : nous voulons une école de l'excellence dans notre commune et voulons lui apporter les moyens de cette ambition. Cette école permettra à chaque enfant de réaliser ses rêves propres, de lui en faire découvrir de nouveaux, et de lui apporter tous les outils pour réussir, quelles que soient ses aptitudes et prédispositions personnelles.*

*Quant à elle, la commune continuera de fournir aux enseignants les moyens d'ouvrir leurs élèves à des expériences variées : la voile, l'équitation, la musique et le sport. Engagée contre l'envahissement des écrans qui abiment les enfants, elle veut proposer durablement la lecture, les activités sportives diverses, les contes pour les plus jeunes ... pendant le temps périscolaire et pendant le temps libre. Nous le ferons avec les parents d'élèves volontaires et avec tous ceux qui participent directement ou indirectement à l'instruction publique.*

*Vincent Paul-Petit*



# Seine-Port

*Bienvenue aux nouveaux habitants ! Cette commune est désormais la vôtre. Votre intégration sera facilitée en vous signalant en mairie.*



[www.seine-port.fr](http://www.seine-port.fr)



[fb.me/VillageDe SeinePort](https://fb.me/VillageDeSeinePort)



Télécharger l'appli "Ma Mairie en Poche" puis sélectionner Seine-Port



JUILLET

**Vie Municipale**  
Beaucoup de monde pour le défilé aux lampions et le feu d'artifice de la fête nationale. Nous avons eu droit à une magnifique sonorisation de **Musiqu'en Seine**.



AOÛT



#### Vie du Village

**Le Cinéma en plein air** (couverture) a permis aux familles de se retrouver après les vacances. La projection du film "**Astérix aux Jeux Olympiques**" avec **A. Delon** dans le rôle de César a régalé les petits et les grands. Hotdogs, crêpes, boissons et friandises proposés sur le stand de **Jeux de Mômes** ont été très appréciés.

SEPTEMBRE



#### Vie du Village

**La Seine-Portaise lana et son chien ont gagné le prix de l'ACIF** lors de la journée sur la plage "à l'eau les chiens d'Ile de France".

SEPTEMBRE



#### Vie du Village

**Le week-end des plantes** a connu un beau succès cette année ! La place Mme de Montesson était très animée grâce aux producteurs de la région toujours plus nombreux.

Vie du village en images 3



Annexe de la Mairie de Seine-Port - La Baronnie, 7 bis rue de Melun - 77240 SEINE-PORT



+33 (0)1 60 63 51 50 - [accueil@seine-port.fr](mailto:accueil@seine-port.fr)



Horaires d'ouverture : lundi, mardi, jeudi et samedi : 9h-12h - Vendredi : 9h-12h et 14h-17h30





SEPTEMBRE



#### Vie du Village

Le forum des associations était installé principalement dans les salons de La Baronnie cette année. Vous avez pu soutenir vos associations préférées et vous inscrire aux activités toujours plus nombreuses.

SEPTEMBRE



#### Vie du Village

Les beaux costumes des dames de l'association de la Sauvegarde étaient de sortie pour la fête de la Saint-Fiacre toujours aussi sympathique. Les Anciens et les enfants des écoles ont confectionné des roses en papier pour décorer le globe terrestre et les anneaux olympiques du motif fleuri 2024. Bravo à tous pour cette immense patience ! Le motif est exposé à présent dans l'entrée de La Baronnie.

SEPTEMBRE



#### Vie du Village

Le concours équestre 2024 s'est tenu au Haras de la Forêt. De très belles épreuves de sauts réalisées par de jeunes cavaliers et leur monture.

SEPTEMBRE



#### Culture

C'était une conférence passionnante et interactive d'Annette GELINET pour comprendre l'architecture gothique.

SEPTEMBRE



#### Vie du Village

Malgré la météo pluvieuse, l'orchestre *Essentielle* a réchauffé le public à La Terrasse le dimanche 22 pendant l'après-midi et début de soirée.

SEPTEMBRE



#### Vie du Village

La place Mme de Montesson a accueillie les championnats départementaux de pétanque.



SEPTEMBRE



### Vie du Village

Quelques visiteurs ont apprécié les trésors et les curiosités notre **église Saint-Sulpice** avec les deux visites commentées de Madeleine BILLOUDET pour la journée du Patrimoine. Le **musée de Seine-Port** était également ouvert aux curieux de l'histoire de notre village.

OCTOBRE



### Vie du Village

Un sécateur et une binette en main pour redonner à notre **cimetière tout son pimpant pour la Toussaint**, les volontaires et les élus s'y sont retrouvés jeudi 19 septembre et mercredi 2 octobre.

## ILS NOUS ONT QUITTÉS...

C'est avec tristesse que nous partageons la nouvelle du décès de **Jean-Louis ÉTIENNE** survenu brutalement samedi 29 juin 2024.

Il était adjoint technique territorial à la mairie de Seine-Port depuis le 1<sup>er</sup> janvier 1997. Tout le monde le connaissait.

C'était une personne discrète et dévouée. Son frère, sa sœur, les élus, et ses collègues ont été nombreux pour accompagner Jean-Louis au cimetière de Seine-Port.



**Claude MEURIER** nous a quitté en ce mois de septembre dans sa 93<sup>e</sup> année. Nous adressons toutes nos condoléances à son épouse Jeanne et à ses enfants.

Claude Meurier fut pendant de très nombreuses années à Seine-Port un membre très important de l'association des anciens combattants. Il était attaché à transmettre notre histoire aux enfants de la commune.

Vétérinaire de formation, il fut très engagé dans la recherche, la santé et le bien être animal.





## TRAVAUX

Mi-octobre la place de notre village verra de nombreux aménagements :

- **Devant le café-restaurant La Terrasse**, les places de stationnement seront modifiées. Un passage piéton sera posé entre le café et la boulangerie afin de sécuriser la traversée de la D50. Des porte-vélos seront installés devant le DAB.
- **En face de la boucherie Noret**, les places de stationnement seront matérialisées ; des bornes de recharge électriques seront installées ; des porte-vélos seront à disposition des cyclistes devant la Maison médicale.
- **Devant le restaurant La Diva** : Le trottoir souvent endommagé par le passage des voitures et la terrasse située devant le restaurant-bar à champagne seront réaménagés.



### • La boucherie Noret

Notre espoir est que notre boucherie-charcuterie puisse s'installer dans la boutique de l'ancienne boucherie Noret. Des travaux seront engagés pour cela.

## URBANISME

Une **procédure de modification du PLU** a été décidée lors du dernier conseil municipal du mois de septembre. En effet, cette procédure est devenue nécessaire pour se mettre en cohérence avec la Loi Résilience et Climat du 22 août 2021 ainsi que le nouveau Schéma Directeur de la Région Ile de France (SDRIF-E) du 12 juillet 2023. Les modifications envisagées concerneront divers secteurs et points particuliers du PLU :

- Le Domaine de Saint-Assise,
- L'ex-maison de retraite située rue de Seine,
- L'Orée du Parc,
- Les panneaux solaires/photovoltaïques,
- Les bandes de 50 m protégeant les lisières de bois et forêts,
- La protection des arbres,
- Les références et RAL du nuancier,
- Ainsi que divers points afférents à la qualité urbaine architecturale, aux éléments paysagers, aux portails coulissants, à l'implantation des piscines et aux places de stationnement.

### Achat de parcelles dans le bois de la Souche

La commune s'engage dans un programme d'acquisition progressive de toutes les parcelles agricoles ou boisées du site dit du «Bois de la Souche». Ce site naturel exceptionnel entre

la route de Nandy et la rue de Melun est en effet soumis à une pression croissante des usagers ou des visiteurs qui y laissent leurs déchets ou y développent une activité incompatible avec une préservation durable de l'environnement. Le morcellement très important des parcelles, issu de transmissions successives dans les familles propriétaires, aboutit à un véritable puzzle empêchant toute perspective d'une gestion rigoureuse de long terme. Une nouvelle étape de ce projet à long terme a été franchie lors du dernier conseil municipal avec le feu vert donné à l'acquisition de 14 parcelles représentant environ 17 000 m<sup>2</sup>.



DÉMARCHES  
D'URBANISME

### Les bonnes règles d'urbanisme

Une déclaration préalable de travaux (DP) doit être obligatoirement renseignée avant d'entreprendre tous travaux extérieurs y compris peinture à l'identique - Vous pouvez faire cette démarche dématérialisée, sur le site de la commune : démarches d'urbanisme en page d'accueil.

### Quel devenir pour la tour face à l'Orangerie ?

Cette tour, revenue dans le giron communal, fera l'objet d'un appel à projet. Pour y répondre, vous pouvez vous adresser à la mairie.

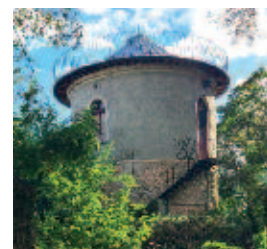



## VILLAGE SANS ÉCRANS, ON POURSUIT...

Un sujet dont les pouvoirs publics prennent petit à petit la mesure. Beaucoup d'efforts restent à faire pour préserver nos enfants de l'addiction aux écrans et les protéger contre la dangerosité des réseaux sociaux avec des contenus souvent ignorés des parents. Afin de poursuivre cet engagement nos affiches comporteront ce signal :



Six enfants et leur famille ont accepté de ne pas utiliser de portable connecté avant le lycée. Un téléphone au look contemporain leur a été offert par la mairie. Cette offre a été annoncée dans le cadre de la charte du bon usage des écrans. Le groupe de travail sur la charte a déniché une startup française qui propose des téléphones très tendance. "The Phone" est né de l'engagement personnel d'une mère et ses fils pour lutter contre les dérives liées à l'utilisation des smartphones. Cette société a commercialisé ses premiers téléphones en juin 2024 et la commune de Seine-Port a été un des premiers clients à adhérer au projet de Maïlys, Viktor et Marius. Avec son look de smartphone, *The Phone* n'attire pas l'attention mais il permet aux utilisateurs d'être joignable, d'appeler, de prendre des photos, d'envoyer des sms et d'enregistrer ses contacts. Un téléphone, simplement un téléphone !



## MARCHER ENSEMBLE !

Un immense succès pour cette 1<sup>ère</sup> édition de la Rando du Val de Seine qui a eu lieu dimanche 29 septembre 2024 ! Notre maire, V. Paul-Petit, était présent au départ des randonneurs avec, entre autres, le président de CODERANDO77 et F. Vernin, président de l'agglomération. Ce sont plus de 2000 personnes qui ont marché dans une ambiance conviviale et sportive par un temps frais et agréable. Les trois boucles dans la nature, la ville et sur les bords de la Seine permettait de découvrir notre territoire. Chacun pouvait y trouver son challenge. Le départ et l'arrivée au stade J. Boin à Melun accueillait un sympathique village d'artisans de la région.



# RENTRÉE SCOLAIRE

## DES MATERNELLES

Beaucoup de joie de se retrouver après les vacances et quelques petits chagrins en quittant les parents pour les plus petits...



## Entretien et rénovation

Les gouttières du bâtiment ont été vidées et l'entretien courant réalisé avant la rentrée. Le projet de "désimperméabilisation" de la cour de la maternelle se poursuit : une 2<sup>e</sup> réunion a eu lieu après la rentrée pour l'étude de projets en concertation avec les élèves.

## UN PROJET PÉDAGOGIQUE AMBITIEUX

*Cette année, nous traiterons de la nature, la faune, la flore de nos forêts et l'eau dans les milieux naturels... Nous sensibiliserons les enfants à respecter et protéger nos ressources naturelles. En parallèle, nous poursuivons notre réflexion sur la "désimperméabilisation" et la "revégétalisation" de la cour de récréation en lien avec les changements climatiques."*

Propos de Mme Collette, Directrice

## Composition des classes

Les classes seront cette année en cours double :

Classe de Mme Lawniczek

11 élèves en Petite section

13 élèves en Moyenne section

Classe de Mme Collette

9 élèves en Petite section

14 élèves en Grande section

## Bouger, jouer...

Pour l'activité des enfants, les petits vélos et les tricycles de la cour de récréation sont de nouveau en bon état. Ils ont été réparés et les roues changées.

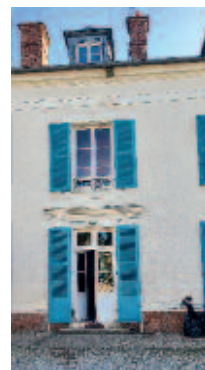

## ET À L'ÉCOLE ÉLÉMENTAIRE ?

Effectifs des classes en cours double :

Mme Vinatier : 16 CP + 5 CM2

Mme Treille : 18 CE1 + 6 CE2

Mme Maldonado : 14 CE2 + 11 CM1

Mme Kieffer : 14 CM1 + 9 CM2



## LE POULAILLER S'EST ÉTENDU

Nos quatre poulettes voient davantage le soleil (quand il est là...) et trouvent de l'herbe. Du coup, elles grattent la terre, pondent mieux : nos petites poules vont bien !



## LOISIRS DU MERCREDI

Une convention entre la mairie de Seine-Port et l'association Sport-Famille-Plaisir permet aux familles de bénéficier d'un accueil de loisirs pour les enfants chaque mercredi de 8h à 18h30, en période scolaire. La gestion du déjeuner et du goûter est assurée lors de ces journées.



## DES ACTIVITÉS DÉCOUVERTE

Les enfants doivent tous savoir nager et se perfectionner. Aussi, **tous les enfants iront à la piscine cette année**. Comme les années précédentes, les CE2 auront des séances de **poney** au Haras de la Forêt. Les CM2 profiteront de 8 demi-journées de **voile** au Cercle de la Voile de Seine-Port avec le moniteur Jean-Marc BARRE et les CM2 auront des cours d'**escrime** avec mise en pratique dans la cour.



## OPÉRATION POLAIRE RECONDUITE !

Les vestes polaires seront remises gratuitement aux enfants qui entrent en petite section de maternelle et au CP à l'école élémentaire ainsi que les nouveaux élèves avant les vacances de la Toussaint. Cette veste, de bonne qualité, bleu marine, frappée du logo de notre village revient à 25 €. La commune procède aux achats et au choix des tailles en concertation avec les enseignants.



Pour tous les autres enfants, il est possible d'en commander une au tarif subventionné de 10 €. La municipalité encourage les familles à procéder à des échanges entre frères et sœurs ou camarades d'école. Un stand d'échange sera très utile lors du vide greniers !

L'usage de ces polaires est limité aux écoles et aucune personne autre que les enfants, les enseignants et le personnel périscolaire ne peut y avoir accès. Nous recommandons de laisser cette veste à l'école après y avoir inscrit le nom de votre enfant sur une étiquette.

## STAGE D'ÉTÉ AU CVSP QU'EN DISENT LES JEUNES ?



*Cet été, j'ai participé à un stage de voile d'une semaine au club de Seine-Port. C'était une super expérience, et j'ai appris plein de nouveaux mots, comme « courroie », « chaussette » et « safran ». Je trouve que la voile est un beau sport où il faut maîtriser pas mal de technique et rester concentré. L'ambiance était super sympa, on s'est bien amusés avec les autres enfants. Ce que j'ai préféré c'est quand j'étais à la barre du 420. Par contre, j'étais moins à l'aise avec le paddle ! J'ai adoré cette semaine et j'aimerais bien recommencer l'été prochain.* Clément (11 ans)

*Avec mon cousin Maxime, on est venu juste une journée. On a fait du paddle car il n'y avait pas assez de vent pour la voile. Le moniteur nous a fait faire de la bouée tirée par le bateau à moteur. Il est trop malin pour nous faire lâcher prise ! C'était trop bien !*

*On reviendra aux vacances de la Toussaint pour la voile.* J'ai vraiment hâte d'apprendre la voile ! Nelson (10 ans)



## UNE EXPÉRIENCE À BIEN ORGANISER

Les collégiens en classe de 3<sup>e</sup> ont l'obligation de faire un stage d'observation afin de découvrir la vie professionnelle et le monde de l'entreprise. Cette expérience peut être très enrichissante pour les jeunes collégiens car pour beaucoup d'entre eux c'est la première fois qu'ils peuvent observer de l'intérieur le monde du travail, ses règles, ses obligations et sa richesse. Pour certains cela leur permettra d'avoir des repères pour faire leur choix d'orientation. C'est donc une expérience importante et à réussir. Les jeunes sont souvent accueillis dans des entreprises autour du cercle familial ou d'amis des parents **mais ils peuvent également solliciter des commerces, l'école, la mairie ou des entreprises du village**. Et si, ils ne trouvent pas de stage par leurs propres moyens, pas de panique, l'administration ou les professeurs du collège les dirigeront vers le pôle de stages de l'académie.

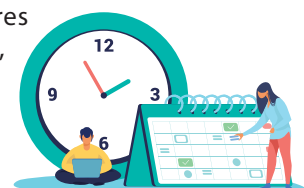

# Jean-Baptiste GLUCQ

## le 10 mai 1748



## LA FAMILLE GLUCQ À SAINT-PORT

### SUITE DE LA GAZETTE N°99

#### Jean-Baptiste Glucq de Saint-Port (1674-1748)

Fils de Jean Glucq, Jean-Baptiste est magistrat, industriel et collectionneur. Ce baron portera désormais le nom de notre village, "Saint-Port" jusque dans les hautes sphères de la société.

Élevé dans un milieu qui côtoie les artistes, Saint-Port porte un grand intérêt à la peinture. Sa rencontre avec la **comtesse de Verrue** favorise encore son goût pour les arts. La fortune est bien sûr un élément constitutif de la pratique de la collection, et en 1748, Glucq de Saint-Port possède 417 tableaux, de la vaisselle d'argent pour 22 398 livres, des meubles, des bronzes, 6 357 livres (dont 1 158 au quai des Théatins et 5 199 au château de Saint-Assise). Des ouvrages de théologie, de jurisprudence, de sciences, d'histoire et de belles lettres, des livrets d'opéra, car il s'intéresse également à la musique.

Par sa relation avec la comtesse de Verrue, il pénètre la noblesse ancienne qui regroupe les princes de sang. Il devient l'intime du duc et de la duchesse de Bourbon qu'il reçoit à Saint-Assise. Madame de Verrue passe à Saint-Port tout le « Temps de Fontainebleau » pour ne pas s'éloigner de la cour et c'est

certainement à l'automne que le roi Louis XV s'y est attardé. Glucq de Saint-Port aménage avec beaucoup de goût le jardin et le parc et le château de Saint-Assise. Il fait copier certains tableaux de la comtesse de Verrue pour orner les dessus de portes. L'Académie Royale de peinture affirme que le rôle de la copie demeure central. Les dessins sont présentés dans des maries-louises bleues ou vertes ceintes de simples moulures. Les œuvres sont souvent posées sur un damas cramoisi.

Cette famille a toujours le souci d'aider les artistes et sa générosité est immense. Glucq de Saint-Port prévoit dans son testament de donner des tableaux à certains de ses amis, une somme de 1 000 livres chacun à deux musiciens, des diamants de 3 000 livres à sept de ses amis, des sommes d'argent aux peintres qu'il a accueilli, enfin, **la baronnie de Saint-Port à son neveu Jean-Baptiste de Montullé.**

Il décède à Paris le 10 mai 1748. Il avait demandé que son corps repose dans l'église de Saint-Port dont il se faisait gloire d'être baron. La cérémonie se fit le 13 mai en présence du village tout entier auquel il faisait de nombreuses libéralités.

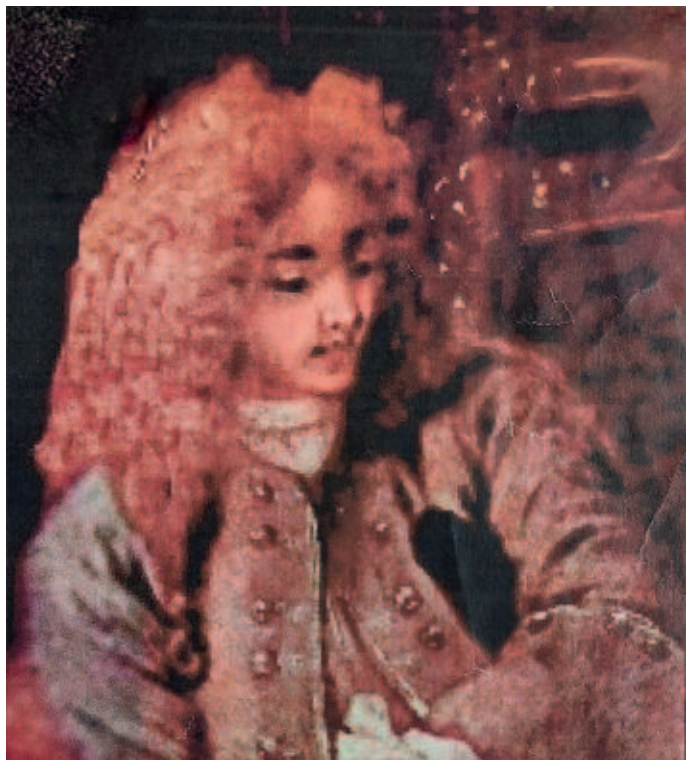

Portrait de Jean-Baptiste Glucq de Saint-Port



Portrait de Mme de Verrue

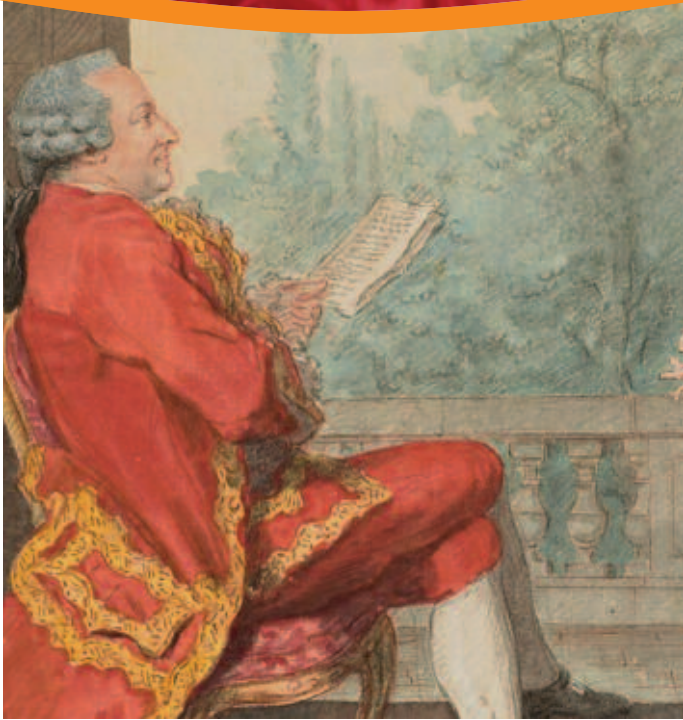

Portrait de J.B. François de Montullé (Extrait d'une peinture de Carmontel)

### Jean-Baptiste de Montullé (1721-1787)

Né en 1721, fils de Françoise Glucq et de Jean-Baptiste de Montullé, Jean-Baptiste François reçoit une éducation et un enseignement soignés. La bibliothèque de sa mère comporte 931 ouvrages de généalogie et d'histoire ; une méthode latine qui permet de supposer que Françoise Glucq savait lire le latin. La possession de livres apparaît à l'époque le signe d'une certaine érudition et d'un geste choisi de culture. Jean-Baptiste François de Montullé souscrit à l'Encyclopédie. Il s'intéresse aux idées nouvelles. C'est un magistrat français et un collectionneur d'œuvres d'art, mais aussi Conseiller au Parlement, Conseiller d'État, Secrétaire des Commandements de la reine, Grand Bailli d'épée de Melun et de Moret.

J.B. François de Montullé devient associé libre à l'Académie Royale de Peinture et de Sculpture grâce à son oncle **Jean de Jullienne** (1686-1766) bienfaiteur de l'Académie. Il conserve certains meubles de cet oncle qui se trouvaient aux Gobelins, des pierres précieuses, des bagues, des pierres fines, des miniatures en émail. Il est responsable de la vente des tableaux de Jullienne au Salon carré du Louvre. Après une exposition de 15 jours aux Gobelins, la vente se déroulera du 30 mars au 22 mai 1767, un succès fou, des prix fous, les Suisses de la garde du roi durent intervenir pour maintenir l'ordre. Jullienne avait collectionné pendant 40 ans, le rapport qu'il entretenait à la peinture était profondément affectif, un rapport amoureux.

Jean-Baptiste François de Montullé, propriétaire du château de Saint-Assise et de la baronnie de Saint-Port, épouse **Elisabeth**

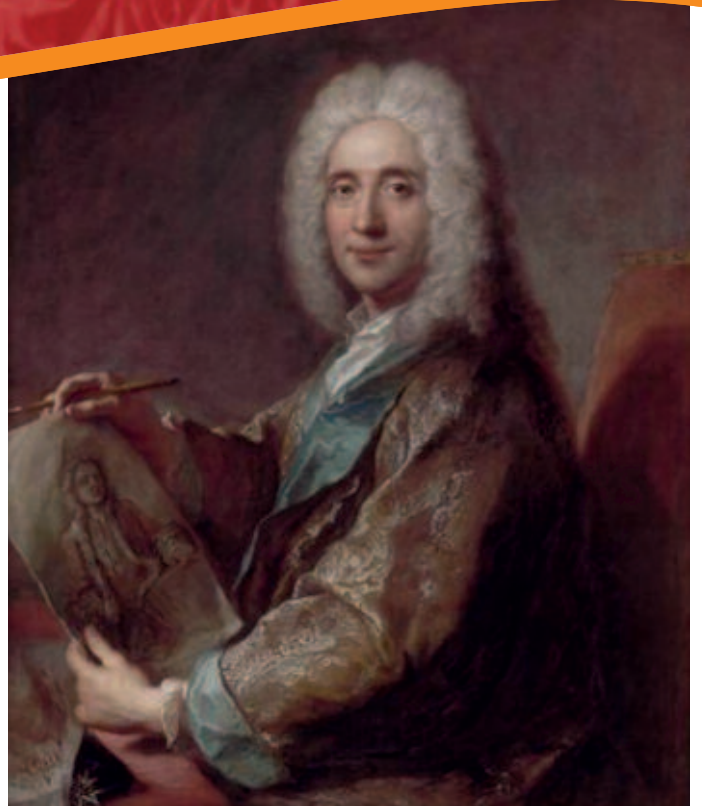

Portrait de Jean de Jullienne peint par François de Troy

**Françoise Haudry** en 1750. Quatre enfants naissent de leur union : Charles de Montullé (mort à 2 ans et enterré dans l'église de Saint-Port), Jean-Baptiste de Montullé, Jeanne Elisabeth Floride de Montullé, Émilie Sophie de Montullé.



Portrait de Madame de Montullé et ses enfants par Carmontel

À Saint-Assise, la vie qu'offrait ce couple à leurs enfants était tournée vers l'enseignement des règles de la langue française, de l'histoire, de la géographie, de l'arithmétique, de l'italien et des sciences naturelles. « *L'instruction était dispensée de manière attrayante. L'après-dînée était réservé au dessin, aux riants propos et à la confection d'herbier... L'étude n'avait jamais l'air de la gêne, ni l'enseignement l'air de la sévérité. Vous pensez bien qu'un père et une mère qui instruisaient si bien leurs enfants, étaient très cultivés, eux-mêmes !* » (Propos de l'écrivain Marmontel).

Le 15 juillet 1753 J.B.F. de Montullé offre une grosse cloche à l'église du village dont son épouse est la marraine. Nous pouvons en déduire que cette première cloche a été baptisée *Élisabeth*. En septembre une deuxième cloche (*Catherine*) est offerte par Bouret qui ne veut pas être en reste. Malheureusement ces deux cloches furent emportées par les révolutionnaires de Cesson.

À la suite d'un de ces drames de la campagne au cours duquel l'un des gardes chasse du château est assassiné, son meurtrier roué puis exécuté sur la place du village, notre baron traumatisé quitte Saint-Assise et vend la baronnie à la marquise de Montesson.

### Mais la famille demeure à Saint-Port

La sœur de Jean-Baptiste François, Marie Charlotte de Montullé

et son époux Georges de **Monteclerc** achètent en 1769 la maison du 41 rue de Seine (l'ancienne maison de retraite). Leur fille Hyacinthe Jeannette épouse en 1768 son cousin René Georges de Monteclerc dans la chapelle du château de Saint-Assise (son oncle en étant encore le baron). Le couple est à son tour le propriétaire du 41 rue de Seine jusqu'en 1782.

Et en 1790, la fille de Jean-Baptiste François, la marquise Émilie Sophie de Montullé (1756-1816) (une artiste peintre), épouse du marquis Henri-Roland Lancelot **Turpin de Crissé**, incite son mari à acheter le 41 rue de Seine pour se mettre à l'abri de la révolution. Malheureusement la mort du roi Louis XVI décide cette famille à vendre en 1793 la propriété et à émigrer en Amérique. La sépulture d'Émilie Sophie de Montullé se trouve au cimetière du Père-Lachaise.

### La famille Glucq est restée à Saint-Port pendant 93 ans, un siècle de notre histoire.

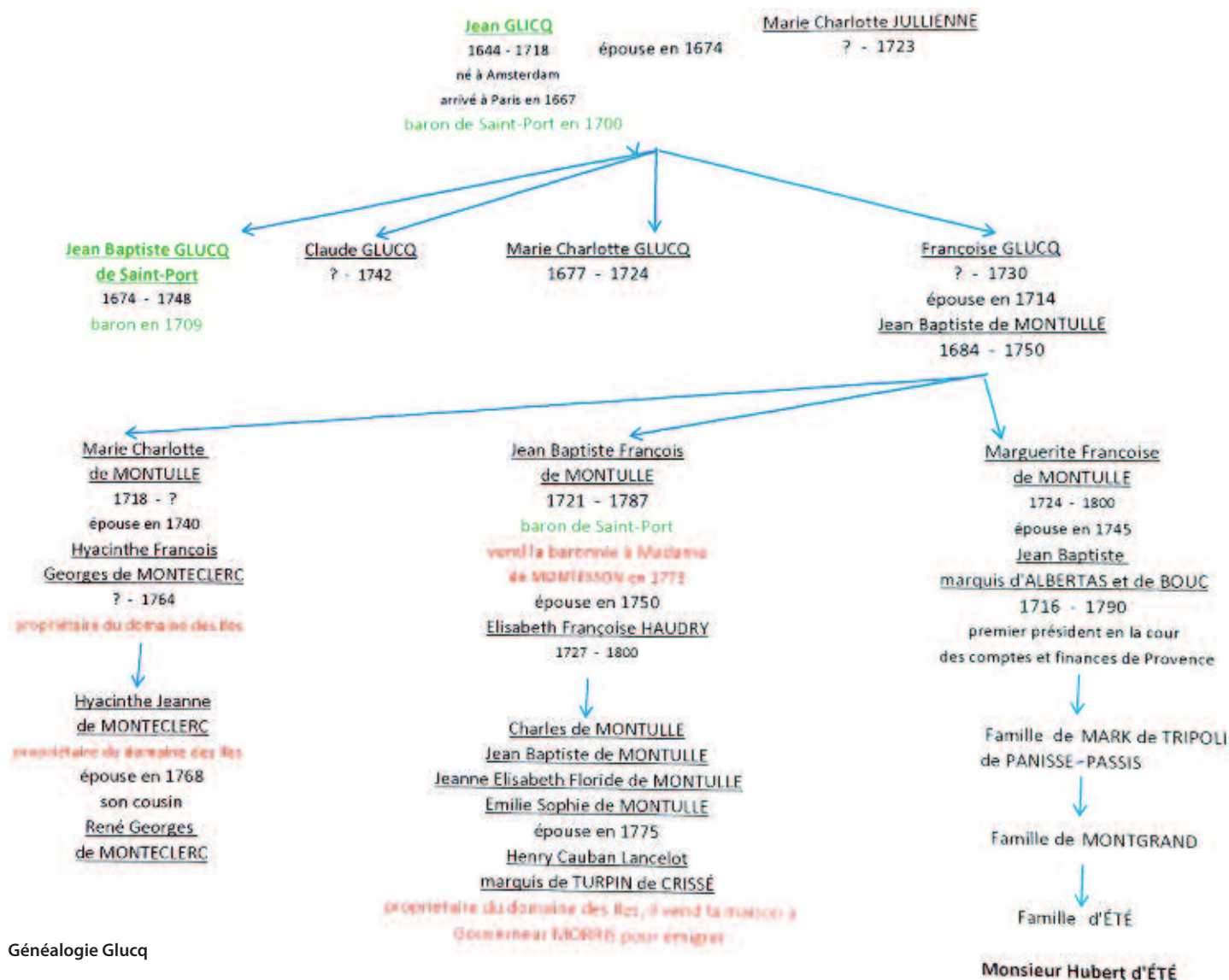

Généalogie Glucq



Une construction ?  
Une maison ou son extension ?  
Un réaménagement ?

Confiez vos projets à un **Architecte DPLG!**

**Eric Pothérat**  
vous accueillera toujours  
avec plaisir et professionnalisme

contact@archetec.fr • 06 46 46 17 11

Besoin d'un **DIAGNOSTIC IMMOBILIER ?**

DPE, amiante, Carrez, électricité, gaz, plomb

**Enguerrand Jano**  
12 avenue Henri Haulot  
77240 Seine-Port  
**06.79.98.80.55**  
melun@defim.pro  
defim-melun.fr



**Maison VARIN**

4, rue de Melun - 77240 SEINE-PORT  
Téléphone : 01 60 63 51 20

FERMÉ LE LUNDI

**SAVECO**

Clément Carrara

Plomberie-Chauffage-Sanitaire

5 bis chemin des Plâtrières 77240 Seine-Port

**01 60 63 84 41**



PEUGEOT

**GARAGE DE SEINE-PORT**  
AGENT PEUGEOT

39, rue Sainte-Assise - 77240 SEINE-PORT  
Tél. : 01 64 41 85 85 - Fax : 01 64 41 79 25

**CSM**  
CONSEIL  
SOLUTION  
MAITRISE

**EXPERTISE**  
EXPERT-COMPTABLE  
COMMISSAIRE AUX COMPTES

53 RUE DE MELUN  
77240 SEINE-PORT

123456789

Tel: 01 64 19 05 71 - Fax: 01 64 19 06 63  
csm@csmexpertise.com



**LISSAC**  
OPTICIEN



24, Av. Ch. Monnier  
**CESSON** - Tél: 01.60.63.55.55



KAREN JOANNIN  
**AU TEMPS POUR SOI**  
**MASSAGES BIEN-ÊTRE**

\* Massage en Entreprise et Yoga  
Circuit de la Vallée de la Seine



SUR RDV - TÉL. : 06 87 40 22 41  
Email : karen@autempspoursoi-bienetre.fr  
3 Rue des Cannelières - 77240 Seine Port  
www.autempspoursoi-bienetre.fr





## PLANTATION, TOUT EST DANS LA PRÉPARATION !

### Préparation du sol

Si possible, préparez votre sol 15 jours avant la plantation pour que le terrain ait le temps de se tasser suffisamment. Extirper les racines des herbes ainsi que les cailloux et débris de toutes sortes. Epandez en surface du compost que vous enfouirez ensuite en profondeur par un bêchage.

### Comme engrais, utilisez votre compost ou du crottin de cheval

L'engrais organique est issu de la matière vivante (animale ou végétale). Il libère les éléments nutritifs progressivement et contribue à enrichir le sol en matière organique. Attention : n'utilisez pas d'engrais organique pour les oignons à fleurs qui ne le tolèrent pas. Pour les autres plantes, ne mettez pas en contact direct l'engrais organique avec les racines pour éviter les brûlures.

### Amélioration de la nature du sol

Dans certains cas, il est utile d'améliorer votre sol en apportant certains correctifs que vous mélangerez à la terre (voir tableau). Sur notre territoire, nous rencontrons des sols argileux, sableux ou acides.

SOL	INCONVENIENTS	AMENDEMENT
Argileux	Imperméable, lourd à travailler, collant par temps humide, dur par temps sec	Apportez du sable, de la tourbe, du terreau, du calcaire
Sableux	Se dessèche rapidement, retient mal les éléments fertilisants	Apportez de l'humus, terreau, compost ou tourbe noire, du fumier
Humifère	Acide, souvent humide, les éléments fertilisants restent inassimilables	Ils peuvent convenir à certaines plantes acidophiles. Drainez si nécessaire



### Plantation avec les conseils de la Saint-Fiacre

- Mélangez bien le compost et les amendements que vous avez épandus en surface précédemment. Ne jamais planter lorsque le sol est gelé ou détrempé. La profondeur de plantation dépend de la plante à mettre en place :
  - 25-30 cm pour les oignons à fleurs et les plantes vivaces,
  - 40-50 cm pour les rosiers et arbustes d'ornement,
  - 50 cm et plus pour les arbres fruitiers.
- D'octobre jusqu'à mi-mai, vous pouvez planter des rosiers, des arbustes.
- De fin septembre à fin mai, vous pouvez planter des vivaces.
- Pour les bulbes à floraison de printemps, la période de plantation est d'octobre à fin décembre (tulipes, jacinthe, narcisses, etc.)
- Par contre, les bulbes à floraison d'été, plus sensibles au froid, ne peuvent être plantés qu'à partir de mars et jusqu'à fin mai (glaiéuls, dahlias, bégonias, etc.)





## AH, LES OIES BERNACHES !

Ces majestueuses migratrices ont un petit quelque chose qui fascine, n'est-ce pas ? La France accueille environ presque la moitié de la population mondiale d'oies bernaches en hivernage répartie sur une douzaine de départements.

Nous les voyons passer en formation en V au-dessus de nos jardins à des heures précises. C'est un spectacle de la nature qui nous rappelle combien notre planète est riche en merveilles ! En effet, quand la nuit arrive, leur instinct grégaire les pousse à se regrouper sur l'eau : leur ballet aérien commence, telles des voltigeuses lançant des appels au regroupement.

La Bernache est originaire du Canada. Dans ses récits, Jacques Cartier décrivait déjà ces grands oiseaux uniques en leur genre par leur taille (un mètre de long, avec une envergure entre 150 et 180 cm). Leurs couleurs les rendent facilement identifiables avec un cou et une tête noire qui tranchent avec la gorge et les joues blanches. Le corps est brun pour les parties supérieures et blanc pour les parties inférieures avec des rémiges sombres. Souvent présente en troupes près des plans d'eau dans les parcs et bois, la Bernache est peu farouche et donc facilement observable. C'est une espèce de la famille des anatidés, protégée aux États-Unis comme chez nous. Ces oiseaux peuvent tout de même poser quelques désagréments pour les humains. Eh oui, la cohabitation n'est pas toujours un vol en V harmonieux...



Les Bernaches affectionnent particulièrement les aires humides bordées de grandes zones herbeuses, qu'elles soient naturelles ou artificielles. En hiver, les Bernaches se réunissent et vivent en larges groupes dans des zones d'hivernage ; puis, elles se dispersent en été à la recherche de buissons proches des berges pour y construire leur nid. Pendant le mois que dure l'incubation des œufs, la femelle Bernache couve ses quatre à huit œufs, tandis que le mâle surveille le nid et protège son territoire. La Bernache se nourrit sur la terre ferme. Elle doit ingérer une grosse quantité de nourriture pour y trouver les nutriments nécessaires à sa survie : herbes, baies, racines, fleurs en saison estivale, graines et céréales diverses en hiver.

La Bernache fut introduite en Europe à partir du XVII<sup>e</sup> siècle, comme oiseau d'agrément. Elle fut relâchée dans la nature comme gibier à chasser. Dotée d'une grande capacité d'adaptation, la Bernache a fini par s'installer un peu partout en Europe. Les Bernaches européennes se divisent en populations sédentarisées dans l'Europe de l'Ouest et des populations migratrices en Scandinavie qui viennent passer l'hiver en Europe occidentale.



## CONTACTER L'ORTHOPHONISTE

Notre orthophoniste, Karine BENKOVIC, a démarré son activité dans notre village. Son cabinet est installé depuis quelques mois au 23 rue de Melun.

Consultation sur rendez-vous au 01 69 06 29 27

## DES GAUFRES À GOGO

Geoffroy OLIVEIRA, à bord de son camion MT Gourmandiz installé en face de l'épicerie les lundis à partir de 14h, ajoute à sa carte des gaufres gourmandes.



## SOIRÉE CARITATIVE LAFAMISOL

*“Chères amies, chers amis, Comme vous vous en doutez, la situation économique ne s’arrange pas et des jours sombres et inquiétants s’annoncent pour nos bénéficiaires, et futurs bénéficiaires de l’épicerie solidaire... Afin de nous permettre de remplir nos rayons et frigidaires, et d’aider le plus longtemps possible toutes les familles, une solution bien sympathique va nous permettre de nous retrouver vendredi 8 novembre, de passer une bonne soirée, et de faire une «bonne action». On compte tellement sur vous ! Solidairement,” LAFAMISOL*

Réservation obligatoire à l'épicerie, par mail, par téléphone au 06 74 77 24 82  
La réservation sera confirmée après réception du règlement (chèque ou espèces)

## LES ATELIERS D'ISA



Isabelle VAUTHERIN, artiste peintre et illustratrice vous accueille dans une ambiance chaleureuse. Elle vous propose deux cours en salle Bentzon au Carré du 6. (36 rue de Melun) **Contact : 06 72 53 10 38**

**“Venez apprendre la couture ou vous perfectionner !”** Isabelle, professeure de couture depuis +16 ans, couturière depuis +30 ans, propose de réaliser des projets personnalisés à votre rythme. Cours de 8 élèves maximum, dès 17 ans. Les cours ont repris le 9 septembre et se termineront le 6 juillet 2025. Lundi : 14h - 16h30 ou vendredi 14h – 16h30.

**“Venez libérer votre créativité grâce aux arts plastiques !”** Pas de niveau requis. Le matériel est fourni, sauf la blouse. Cours à l'année de 8 élèves. Mercredi : 14h - 16h semaines paires (1<sup>er</sup> cours mercredi 18/09).

## DAB ET MUTUALISATION DES BANQUES

Dans notre village nous avons la chance d'avoir un DAB (Distributeur Automatique de Billets). Prochainement trois banques, BNP Paribas, Société Générale et Crédit Mutuel-CIC vont mutualiser leurs distributeurs et désormais le DAB de Seine-Port portera le logo du nouveau service commun : Cash services



## TOUS EN SCÈNE, UN BEAU GESTE POUR LES SÉNIORS

Catherine Roméro, passionnée d'expression scénique et de pédagogie, créatrice de spectacle, vous propose un atelier de théâtre convivial, pour enfants et adultes. "Après les exercices d'échauffement, les improvisations et l'initiation aux techniques théâtrales, nous créerons ensemble un spectacle original, alternant rires et émotions". Suite au forum, l'atelier théâtre du jeudi matin est gratuit pour les séniors.

catherineromero77@gmail.com Tel : 06 08 04 90 51



## CLUB DE L'AMITIÉ

"Nos activités ont repris dès la rentrée au sein de la Baronnie (Jeux, lotos...)"

La sortie du Club a déjà réuni ses membres autour d'un sympathique déjeuner à La Terrasse du village, suivi d'une visite guidée costumée au château de la Grange-la-Prévoté à Savigny-le-Temple. Nous finirons l'année par le marché de Noël, le grand loto ainsi que le déjeuner de Noël réservé à nos adhérents."

Inscriptions et renseignements auprès de Marie-Claire CHANSIOUX 06 28 13 42 60

## UNE ÉCOUTE - UNE AIDE

Le Centre Communal d'Action Social de Seine-Port reçoit sur rendez-vous en mairie. Un moment difficile ? Pensez au CCAS : **prenez rendez-vous auprès de la mairie en appelant le 01 60 63 51 50 ou par mail à ccas@seine-port.fr**

## GONFLÉE POUR LA TOUSSAINT !

Deux semaines d'activités nautiques sont ouvertes pour les vacances de la Toussaint au Cercle de la Voile de Seine-Port (CVSP). Participation à la journée ou ½ journée du 21 au 25 octobre et du 28 octobre au 1<sup>er</sup> novembre. Inscriptions sur le site : [www. http://asso.ffv.fr/](http://asso.ffv.fr/)



## POUR LES TOUTOUS ET LES MATOUS

Les refuges pour animaux doivent prendre en charge des pensionnaires toujours plus nombreux. C'est pourquoi, au seuil de l'hiver, nous renouvelons notre collecte d'affaires afin d'aider des structures de notre région. Leurs besoins ? Torchons, draps, nappes, couvertures, linge de toilette, même usés ou tachés mais propres. Jouets, coussins, paniers, croquettes ou friandises sont aussi les bienvenus ! Comme l'an passé des bénévoles seine-portais dispatchent vos dons entre plusieurs refuges proches. En 2023, grâce à votre générosité, ce sont plus de 70 sacs d'affaires qui ont été distribués. Un vrai succès ! Nous comptons sur vous pour que perdure ce bel élan.

Le week-end du 26-27 octobre de 14h à 20h, déposez vos affaires, dans des sacs poubelle fermés, devant chez Sylvie LIBERTY au 14 allée du parc à Seine-Port.

# INFORMATION IMPORTANTE

## POUR LES PROMENEURS

Une attention toute particulière est demandée aux promeneurs lors des balades en forêt : la chasse est ouverte en Ile de France du **15 septembre jusqu'au 28 février 2025 à 18h** et uniquement pour le **sanglier jusqu'au 31 mars 2025**

Ile de France Nature réalise des chasses qui se déroulent :

**Forêt de Sénart les jeudis**, hors vacances scolaires et jours fériés, depuis le **19 septembre 2024**.

**Forêt du Rougeau** sur différents secteurs balisés

	OCT	NOV	DEC	JAN	FEV	MARS
Lot 1	11	15	13	10	14	14
Lot 2		19	17	14	11	25
Lot 3	14	18	9	13 et 20	3	3

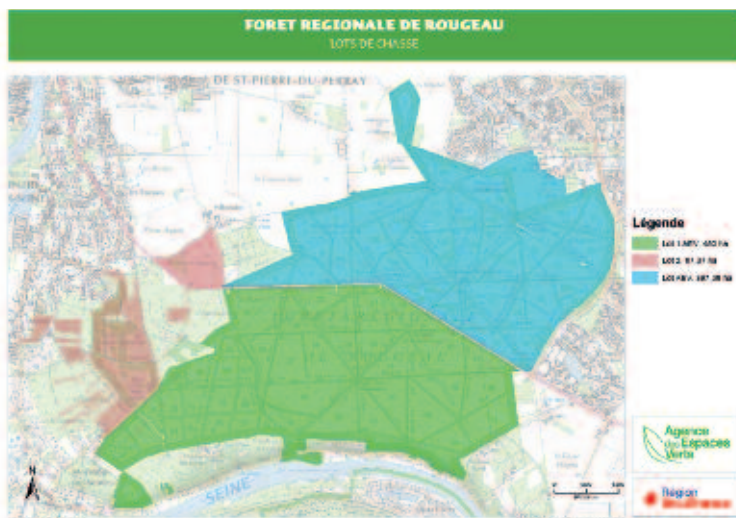

## BIENVENUE AUX NOUVEAUX HABITANTS !



DÉMARCHES  
EN LIGNE

Cette commune est désormais la vôtre. Toutes vos démarches nécessaires ou utiles sont rappelées en ligne sur notre site communal :

[www.seine-port.fr](http://www.seine-port.fr)

## VOS LETTRES D'INFO

Demande à partir du site communal : deux lettres d'information aux objectifs différents vous sont proposées :

**SPE-Info** vous informe du programme événementiel du village organisé par l'association municipale Seine-Port Événements (SPE).

**MAIRIE-Info** vous informe par mail de la vie municipale : cérémonies, inaugurations, feu d'artifice, alertes prévention/sécurité.

## JPO DU SMITOM-LOMBRIC

SMITOM-LOMBRIC de Réau ouvrira ses portes au public **samedi 7 décembre** avec une thématique inédite pour inspirer les visiteurs à consommer autrement pendant leurs fêtes de fin d'année :

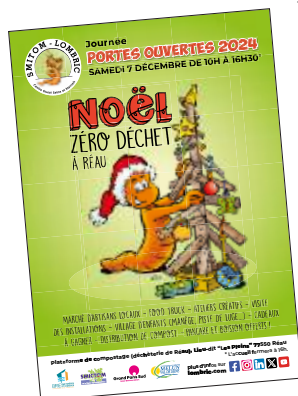

- Marché de Noël zéro déchet
- Artisans locaux, recycleries, friperie, idées de déco, cadeaux, ateliers créatifs...
- Arbre à vœux, l'art du furoshiki, emballage de cadeaux zéro déchet, calendrier de l'avent...
- Sac de compost gratuit, composteur, astuces pour jardiner malin.
- Un village des enfants : piste de luge, jeux, ateliers créatifs, manège, pêche aux canettes, basket tri, escape game...
- Restauration sur place. Entrée et parking gratuits.

+ d'infos : [www.lombric.com](http://www.lombric.com)

## PETITS RAPPELS

Les conteneurs agréés pour la collecte de déchets doivent être déposés sur le domaine public devant les propriétés la veille au soir. Pour un village plus beau et des trottoirs dégagés, **les conteneurs doivent être rentrés chez soi au plus vite, avant le soir.**



À partir de janvier 2025, les bacs restés sur les trottoirs seront retirés dès le lendemain de la collecte par les services techniques.

Dernière collecte des déchets verts : vendredi 29 novembre.

**La végétation ne doit pas gêner les trottoirs et les haies ne doivent pas dépasser la limite de propriété** pour ne pas gêner la circulation des piétons et la visibilité des automobilistes.

17 AU 20  
OCTOBRE

VIE DU VILLAGE



Exposition Patchwork  
pour les 20 ans du club  
à La Baronnie

21 OCT.  
AU 1<sup>ER</sup> NOV.

JEUNESSE



Stages de voile  
au CVSP

JEUDI 31  
OCTOBRE

JEUNESSE



Halloween  
Des groupes d'enfants  
sillonneront notre village.  
Préparez les bonbons !

VENDREDI 8  
NOVEMBRE

SOLIDARITÉ



Soirée caritative  
LAFAMISOL

LUNDI 11  
NOVEMBRE

VIE MUNICIPALE



© G. JOUIN

Cérémonie commémorative  
de l'Armistice de 1918.  
Hommage à tous les morts  
pour la France  
12h Place Trainard

SAMEDI 16  
NOVEMBRE

VIE MUNICIPALE

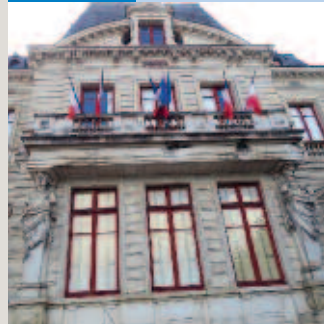

Conseil municipal  
9h mairie Place Trainard

SAMEDI 7  
DÉCEMBRE

ENVIRONNEMENT



JPO SMITOM-LOMBRIC  
10h-16h30, Lieu-dit  
« Les Pleins » à Réau

7 ET 8  
DÉCEMBRE

VIE DU VILLAGE



Marché de Noël  
organisé par SPE

SAMEDI 14  
DÉCEMBRE

VIE DU VILLAGE



Loto du Club de l'Amitié  
La Baronnie

VENDREDI  
10 JANVIER

VIE MUNICIPALE



Vœux du maire  
La Baronnie

